滿洲報

（第三種郵便物認可大正十一年七月廿四日）發行人 西片朝三 編輯人 金念曾 印刷人 金慕章

（本報價目）每份五分 每月一圓 三個月三圓二角 六個月六圓二角 全年十二圓 報費先惠郵票不收（廣告刊資）一行十二字起碼一日每行一圓 特別地位加倍 長期者另議 以現大洋爲本位 但朝鮮臺灣日本及其他外國即以其國金幣爲本位

大連市山縣通一四二番地 發行所 中日合辦 滿洲報社 電話 編輯部（長）七五一三番 經理部 四〇三四番 社長室（長）二一八一四 振替貯金口座（大連）三七三番

THE MAN CHOU PAO SHE
142 Yamagatadori, Dairen, Manchuria China.

昭和五年四月廿八日

時評 貪近於貧 （知非）

△持盈保泰、世人類能言之、而卒不能行之者、皆因貪之一字害之也、按貪字之形頗近於貧、貪而無饜之人、貪莫能逃、自昔已然不由今日始也、夫天道循環、功成則退、設使永無代謝、則與混沌何異、富貴福澤、均達極點者、即應退老林泉、黃冠茶履、嘯傲幽閒之歲月、不應貪戀祿位、致急於替代者、唯恐得不到手、蝕起不良之心思

△革命建國光陰、十九年於玆矣、此十九年中、干戈擾攘、佔優勝地位者有之、居失敗地位者亦有之、若能知進知退、非惟局失敗地位者、不可有死灰復燃之妄想、即素占優勝地位者、亦當思盛會無常、盛筵難再、亟早掉頭、另作打算、庶幾功名富貴、堪以全始而全終

△何現在之世道人心、與[illegible]者迥不侔也、屢遭失敗者、不知閉門思過、搖搖有欲動之勢、素占優勝者、如登峰造極、尤有不已之志願、若而人者謂之爲貪不亦宜乎噫

張宗昌與吳光新參加反蔣軍事
其部下過門司赴別府

亡命別府之張宗昌及吳光新現受各反動派要人頻往訪晤對反蔣運動催從張吳[illegible]起廿六日由大連入門司港之商輪亞美利加號又有張宗昌之參謀等秘密渡日急赴別府因之張吳等近或回國參加反蔣軍事行動云（廿七日下關專電）

國府聘請顧問
副島法學士行將赴任

國府此次招聘日本法學博士副島義一氏爲法律顧問近將發出正式聘帖聞副島豫定五月六七日赴任國府成立以來聘用日人顧問實以副島爲嚆矢此亦足見國府對日感情漸趨良好之結果云（廿七日南京專電）

閻錫山組府主張須由黨部產生
軍政外交均有把握 希望黨內團結一致

平訊、北平某機關二十四日並報告陳郛等在幷各情形甚詳原文披露如下

接太原某要人來電、報告閻錫山在幷對各代表表示、主張政府須由黨部產生、希望黨內團結、本人不作左右袒

（銜略）弟與公博蔚乾理齋等文（十二日）晚七時抵幷、趙芷青等數十人到站歡迎、至山西大飯店、路事休息、即陪至傳公祠下榻、元（十三日）晨閻派商震趙丕廉賈賁泉三人至傳公祠、表示代閻歡迎之意、閻因患病、不能見客故也、下午二時、樊鍾秀代表陳子猷歡宴陳公博王法勳鄒魯謝持盧蔚乾陶冶公等、與各方代表、席間由路斌陳子猷致詞、表示希望黨內團結之意、次由鄒陳盧相繼答詞、表示定能滿足其希望之意、寒（十四日）駐晉各代表全體赴總部慰問閻錫山病、並要求速成立政府、閻答以政府須由黨部產生、在黨務未有具體辦法以前、不願以非常手段成立政府、全體代表出總部後、下午二時、薛篤弼、麥煥章、張篤倫、李昆、陳子猷、聶湘溪、駱斌、胡捷三等二十餘人、又歡宴陳王鄒謝盧陶等於山西大飯店、陳公博王法勳、表示政府由黨部產生、固爲上策、如黨部一時不能成立、則用其他方法產生政府亦可、幷云、黨內一定能達到團結目的、連日商震、薛篤弼、趙丕廉、盧蔚乾、陶冶公、斡旋二者之間、希望早日團結一致、刪（十五日）上午九時、閻親臨傳公祠、訪鄒謝等暢談三小時之久、表示希望黨內團結之意、決不作左右袒、幷云對於軍事財政外交、均有把握、銑（十六日）晨閻約盧蔚乾、傳汝霖二人至總部談話、除詢閩南中近情外、並希望竭力調解黨部任應岐盧蔚乾與各方代表、比晚六時、閻歡讌陳王鄒謝共五十餘人、陪座者有商震劉驥、育堂趙丕廉等餐畢衆賓紛散、特留陳王鄒傳盧黃少谷約十餘人、暢談一小時之久、極表示親愛精誠之意、篠（十七日）上午傳陶盧與趙戴文晤談黨政事甚久、趙漸轉積極態度、下午山西新聞記者聯合會歡迎陳王鄒謝盧陶等於中山公園教育會內、剚虎心主席、致歡迎詞、鄒陳傳盧相繼答詞、巧（十八）日、上午十二時山西民政廳長邱仰濬歡讌鄒謝傳陶盧於民政廳、餐畢、同遊晉祠淸源、晚九時始歸、頗極歡樂之至、在幷各代表、函望汪精衛先生北上、主持黨務、孔庚李書誠等奔走甚力、以符閻錫山素昔主張整個的黨之意、馬（二十一日）去電敦促汪氏接電後、當可北來、黨事意見漸趨接近、返平尙無定期、知注特達（下略）

中央軍之編制

南京通訊、時局一幕揭開後、兩軍雖入於交戰時期、但隴海方面自寧軍退守徐碭後、萬選才部亦尙未積極前進、鄂北襄樊迄無接觸、西北軍一部似側重於南陽、連日亦無大戰、是各路皆在沉寂中、皖北亳州方面爲孫殿英部、寧軍第十師楊勝治則駐於渦陽一帶、双方均距五里之遙、在上月十師奉令由蚌齊開皖北時、與孫部曾有接觸、十師砲兵營長黃秉裳、陷入孫軍戰地被獲、同時孫部亦有營長馬某一人、及團附一人爲楊部所擒、双方停戰後、乃商量交換辦法、大約不久可望實行、蔣自徐州與劉峙韓復榘陳調元等會議返京後、對略上已決定辦法現已發表韓復榘爲第一軍團總指揮、劉峙爲第二軍團總指揮、何成濬爲第三軍團總指揮分負津浦、隴海、平漢三路軍事責任、蔣連日以舉行各種會議太多、不能不參加、故赴漢己暫爲展期、預測大戰、爲期當不在遠、玆將蔣直轄各軍、及邊防勦匪部隊番號等、附錄如次

直轄各軍・第一軍、顧祝同、第二軍蔣鼎文、第三軍王均、第五軍魯滌平、第六軍韓復榘、第七軍楊虎城、第八軍葉開鑫、第九軍王金鈺、第十軍徐源泉、第十一軍馬鴻逵、第十三軍夏斗寅第二十軍郭汝棟、第二十五軍毛光翔、第二十六軍范熙績

直轄各師・第一師徐庭瑤第二師顧祝同、第三師陳繼承、第五師熊式輝、第六師趙觀濤、第七師王均、第八師毛炳文、第九師蔣鼎文、第十師楊勝治、第十一師陳誠、第十二師金漢鼎、第十三師夏斗寅、第十五師何鍵第十六師羅藩瀛、第十七師楊虎城、第十八師張輝瓚、第十九師劉建緒、第二十師孫桐萱、第二十一師劉珍年第二十九師曹福林、第四十四師蕭之楚、第四十五師衛立煌、第四十六師范熙績、第四十七師上官雲相、第四十八師徐源泉、第五十師譚道源、第五十一師范石生、第五十二師葉開鑫、第五十三師李韞珩、第五十四師郝夢齡、第五十五師阮肇昌、第五十六師劉相鼎、第五十九師余漢謀、第六十師蔡廷楷、第六十一師蔣光鼐、第六十二師香翰屏、第六十三師李揚敬、第六十四師馬鴻逵

新編各師・第一師張貞、第五師公秉藩、第六師李其相、第九師戴戟、第十師謝彬、第十六師呂煥炎、第二十一師李雲杰、第二十二師羅霖、第二十三師羅澤洲、第二十五師戴民權、第二十六師陳耀漢

暫編各師・第三師石清、第四師秦慶霖、

敎導師旅・馮軼裴、湯恩伯武漢軍校敎導一團、張世希武漢軍校敎導二團、夏楚中

各獨立旅・第三旅許克祥第五旅閻仲儒、第六旅徐鵬雲、第八旅陳漢章、第十三旅徐聲鈺、第十四旅彭啓彪第十五旅唐雲山、第十六旅鄧英、第十八旅徐德佐

各新編旅・第五旅潘善齋第六旅安榮昌

新編騎兵・第一軍盧澤東第二軍孟廣桓

獨立砲團・砲兵第一團、姚永安、砲兵第二團李嶽卿、砲兵第三團李仲奎

交通兵團・第一團華振麟第二團斯立

要塞司令・寧鎮澄淞四路要塞司令、楊杰江寧要塞司令、王鄂、鎮江要塞司令林顯揚、吳淞要塞司令鄧振銓鎮海要塞司令孫星環

警衞憲兵・警衞旅長俞濟時、警衞第一團兪濟時、警衞第二團鄭淡、憲兵第一團陳步雲、憲兵第二團伍誠仁憲兵第三團歐陽珍

各路指揮・第一軍團總指揮韓復榘、第二軍團總指揮劉峙、第三軍團總指揮漢口行營主任何成濬、津浦路方面總指揮馬鴻逵、第一總預備隊總指揮陳調元、第二總預備隊指揮王金鈺、第二路劉峙、第三路韓復榘、第四路何鍵、第五路何成濬、第六路朱紹良、第八路陳濟棠第九路馬福祥、第十路龍雲第十一五路馬鴻逵、第十六路顧祝同

其他軍職・江西全省勦匪總指揮張輝瓚、鄂北勦匪總司令徐源泉、津浦隴海運輸司令錢宗澤、鄂陝邊防司令張藩、武漢警備司令夏斗寅南陽警備司令楊虎城、南京衛戍警備司令熊式輝、淞滬司令谷正倫、平漢南段警備司令王金鈺、蚌埠戒嚴司令陳誠、皖北警備司令衛立煌黑河警備司令巴英額、先遣司令覃豐喬、江北勦匪司令陳繼承、游擊司令周自元、鐵甲車司令蔣鋤歐、兵站總監俞飛鵬、兵站後方主任盧佐、平漢運輸司令何競武

定期決行總攻擊鹽專賣
甘地又發通告希來援助

反英非軍事運動之第一領袖實行破壞鹽專賣法之甘地氏、近又決定更進一步對鹽專賣行總攻擊廿六日已發出通告如左

余擬定數日內對達拉沙那村之鹽專賣決行總攻擊至希諸君亦來援助但諸君宜着好粗布衣服斷勿飲酒爲要云）（廿七日巴爾薩專電）

甘地秘書判處六月徒刑

前於廿三日携帶違法之書由得酉拉歸還途中與六名義勇隊員同時被捕之甘地氏之秘書廸賽廿六日被判處六個月禁錮矣（廿七日孟買專電）

匪共幾不勝勦
贛民爲匪之原因

南昌通訊、朱毛股匪、略攻贛州後、閩軍進勦、即竄入粵之南宏一帶、沿途焚掠、備極殘酷、今因粵方重兵賭截不克前進、乃又折回贛邊信豐縣城、竟於本月十日被陷、焚殺之慘、得未曾有、昨該縣旅省同鄉、接得其讀州同鄉會之電告、文云、朱毛股匪、於灰日、率衆四五千人、攻陷縣城、縣長吳兆豐、警察隊長王䢖勳被害、縣府被焚、幷慘殺各機關紳商甚夥、現仍盤踞、大肆蹂躪、除電省府派軍痛勦外、特電請諸君速向省府請願、以救生靈（下略）聞該縣旅省同鄉聞訊、已召集緊急會議推派代表分向軍政當局請願迅派大隊兜勦、以解倒懸云

又駐防宜春獨立第十六旅王團、前因進勦萬載之匪時、該城附近潛匪、乘此空虛、希圖暴動、以救命瑞布市一帶、有匪四五千名、槍械齊備、大肆焚殺、慘不堪言、該地住民被害者不計其數、逃奔各方者、亦復不少、王團克復萬載時、即奉令回宜清勦匪共、乃王團開拔時與該縣逃奔難民相遇、詢明匪情、大有把握、即令王胡兩營機關槍一連往勦、行抵金瑞三四里許時、即與匪遇、迎頭痛擊、激戰甚烈、匪勢不支、紛向潘口逃竄、是役生擒十餘名、斃匪百餘人、奪獲土炮甚多、拔標紅旗無算、現正追勦中云

又吉安快訊、新喻南鄉一帶潛匪四出、匪首羅文森、廖赤平等、股匪共千餘人、槍千餘枝、現正竄擾花橋富砂等處、並組織僞蘇維埃政府及吉屬之東冷陽峽屬之黑城壓迫農民、加入僞農協會、獨立十六旅旅長鄧英聞報後除令駐峽周營、嚴加勦除外當趕派新喻四團李營、協同該縣靖衞隊進勦南鄉一帶匪共、現聞該處匪勢猖獗、李營以兵力單薄、特電告急、請求派隊增援、鄧旅長得電後、當令駐分宜李團、親率一營、日夜往援、已於蒸（十）晚協勦云

・・・・

吉安共匪之供詞、據吉安快訊、江西匪患不在於朱毛股匪之回竄贛南、而在於各地人民之成爲匪化、其所以匪化者、因由於共產黨徒潛伏鄉井、陰謀倡亂、而各屬人民十籍客籍之爭、及土豪劣紳魚肉鄉民之酷、要亦爲之厲階、贛西各屬、除江西土著、當然佔全人口最大多數外、鄂籍豫籍人民、亦復不少、因贛人善於經商、持籌握算、遠客他方、外籍人民乃獲得土地代之耕種、主客之見日深、械鬬之事常見、勝者其勢愈不可當、敗者相率而爲匪、縱不然、亦因嫌怨己修土匪來攻、坐視不救侵毋及入、匪燄愈張、此其一、江西代產文人、前淸科甲尤盛、觀各處門楣扁額、即知封建思想之深、以是養成牢不可破之諸多惡習、交結勢利、壟斷政權、以往各縣靖衛隊大都爲各紳士所把持、可以想見、然而藉勢欺人、所在多有、平民不堪土劣之壓迫、乃挺而走險、加入匪群、此其二、共產黨利用此二點、極力煽惑、無中生有、推波助瀾、鄉民無知寧不受騙、況加組織、復予訓練、此所以日趨匪化、而不覺、敢抗大軍而不懼、然此究爲少數、多半之眞正農民、皆由勢迫、不得不相從爲匪耳、此說得自勦匪總指揮部宣傳處所屬各宣傳隊之報告、及本日在執法處旁聽處長業道、聽斷甚明、心思極細、剿焦抽繭下氣柔聲、而罪犯徐無所逃遁、所訊爲吉安軍民聯合淸鄉匪共辦事處來之共匪代表四名、聞其一之供曰、吾豈甘心爲匪哉以勢迫不得已耳、其言大有隱痛、而其對答之流利、言詞之通達、非尋常鄉民所能爲、以此知共產黨之訓練、實令人可畏也

中央執委會八八次常會
改定注音符號

南京通訊、中央執委會、廿六日下午三時、舉行第八十八次常務會議、出席者胡漢民、譚延闓、戴傳賢（陳果夫因事請假）列席者斌、邵元冲、焦易堂、李文範、克興額、周啓剛、陳耀垣、張道藩、吳敏恒、劉蘆隱、林森、古應芬、恩克巴圖、陳立夫、主席胡漢民、決議各案如下、一、決議圈定錢大鈞、趙錦雯、張良幸、毛鴻、范欽五人、爲中央陸軍軍官學校武漢分校特別黨部監察委員、李熙茂李模二人爲候補監察委員、二、蔣中正等十二委員提議改定注音字母名稱、爲注音符號、並擬定推行辦法請公決案、決議通過（原案錄後）三、決議加派陳懋琪夏天演爲黨史史料編纂委員會編纂、四、中央監察委員會函送處分黨員案件十起、計永遠除黨籍者、張自政（山東高唐）劉紹伊（山西）任冰心（江蘇宜興）三人、開除黨籍開呈志宏、（山東莒縣）湯培芳（上海）焦宗孔（河北安國）顧賀彬（江蘇青浦）朱育才、樊發義（江蘇）六人、開除黨籍一年者周爽（上海）一人、均決議照辦、五、其他、蔣中正、胡漢民、譚延闓、戴傳賢、葉楚傖、邵元冲、劉蘆隱、蔡元培、張人傑、邵力子、李煜瀛、吳敬恒等十二委員、提議（推行注意符號辦法）爲改定注音字母名稱、改稱注音符號、以免岐誤、而利推行、請求公決案（推行之首要有三）一、決議、令行各用、以增宜傳黨義上之便利二、決議知照國民政府、令行各機關人員、應一律熟記三、並決議飭敎育部令行各級教育機關、師生皆應傳習協力以助民衆補習教育容易進行、以上三端、決議後、各級黨部、政府所屬機關、及各級教育機關、即應注意俟編定傳習小冊、分別頒行隨即限期實行、附簡要理由如左

甲、我國文字、優點極多、其缺點祗少簡易音注、不便于孩童及失學民衆、所以日本輔漢文以假名、即成爲通俗最良之工具、反比歐美拼音文字、收效尤宏、古代音注之法、曰讀若、曰直音、日反切、皆拘牽門類、自趨繁複、致不適於簡易之注音最簡易之注音、即定雙聲原素若干、疊韻原素若干、總數不過數十、則傳習至易、教育部前頒注音字母、即用此法、其於音理之整齊畫一實勝于假名、惟其功用、亦不過或注字音、或注語音、足當音注而已、不合造字、僅適注音、稱爲字母、名不副實、徒滋岐誤日本稱爲假名者、名即謂獨體之簡單初文、假則謂其代音而已、不作文字論、儒言此爲傳音之計號也、所以注音字母、亦宜改稱爲注音符號、以昭核實

乙、惟其注音而已、並非造字、即不必過者符號之數量及多設排音之條例、對於高深學問、及重要契約、其聲類之作、義類之同異、仍皆由漢文負其分別之責、不必在注音符號上又加枝贅之分別、如此則僅僅簡單數十符號、如書者三日可以熟認、即可爲師、失學者最多習之兼旬、即可畢業、且用此數十符號、注國音可、注土音可、注於文字之旁可、單用而注出口中之語亦可、左宜右宜、無音不可注、無語不可傳、即予通俗教育以至廉極速之效力也、黨部得之、可藉筆墨之力、宣傳主義、普及於大多數失學之民衆、政府官吏得之、可收受不識字人之注音狀牒、及張布注音文告、而民隱由是大通、教育界之教師與學生得之、皆能費極少、時間及極少之勞力、各指示其母姑姊傭人工友、若如是的全國知識界下總動員令、努力宣傳、照日本能讀通俗假名附注之書報、即算識字之例、不難由百分之二十識字人數日在短時內立增至七八十分內、所以其關鍵在黨部先應要求黨員、政府先應要求官吏、學界先應要求教師、及大學生、即是先造師資、及樹模範之意、此爲此次請求各委員注意之要點、希望鄭重議決下令、以昭重視

丁、黨員官吏教師大學生、皆高等模範人物、不惟負有教育失學民衆之責、而且如此粗淺簡易符號、皆一覽而知、數十符號之讀法、止費半日工夫、必能周知、欲熟認各個符號、至永遠不忘、惟需常常敎人、自然十分爛熟、無所謂用不到而易忘、亦無所謂沒有工夫學習、極容易爛熟者、即是常常敎人所最希望者、亦惟人人能任教師、則三百二十兆不識字同胞、方能共出火坑、對於智識界、自有其簡易之辦法注音符號之讀法、而且用不着人人口授、止需一本小冊、懷在口袋、冊上有漢字、詳細說明、如何讀、如何拚、教人時在袋中掏去照教、即不記自然爛熟矣、此小冊當由教育部編定　呈黨部政府頒行

北平捕共經過
張蔭梧接見學生代表 說明事件之眞相

平訊、平市連日捕獲共黨嫌疑者、約計九十餘人、內以各校學生爲多、北平市長張蔭梧、因恐各校學生不明眞相、或再受人誘惑、引起事端、特於二十四日上午十時在市政府中山堂召公私立各大學學生代表講話、報告此次捕獲共黨經過、屆時共到學生代表四十餘人、及公安局主任王錫符、市政府科長王子江等、首由張蔭梧報告前後經過、略謂前於二十日在青年會共捕獲五十餘人、審訊結果、己有四十九人承認係共黨、第二次在北大捕獲三十二人、內有二十九人亦已承認、至證據方面、第一次捕獲時、搜出麻椒面及銅子袋等等、爲拒捕武器、並有傳單書籍等物、第二次彼等在北大開會之通知上、有（打倒國民黨）及（共產黨萬歲）等字、顯係共黨無疑但當局對此事處理、定能本審愼二字去辦、請諸位回校後、向同學等報告、無須再有援助等會議之召集、以免引起事端云、張氏談畢、當由北京大學代表某起立謂此次市長捕共、爲社會除害市民頗表感謝、但前此在援助會中所被捕者、多有因戚友或鄉誼參加而被捕者、望市長擇其無辜者、提前釋放以免荒廢學業云、言畢、張蔭梧復起立謂、敝人對此種情形、頗有抱歉之處、但敝處在各學校均有偵探日前即得有報告、謂北京大學圖書館內、有共產書籍數種、敝人當通知學校當局、但終無答覆、又前次共黨在北大開會、敝人得到報告後、亦即通知學校自行制止但學校亦置之未理、軍警當局不得已乃派隊前往逮捕、共產黨之不適合中國國情、已爲國人所公認、非爲何個人之私、如諸位認此次之行動不適當、兄弟頗願承受諸位有良善之指教、至無辜者提前釋放一層、俟審判檢結果、必能提前釋放、兄弟曾任警備司令、現任市長、向司令亦向無妄殺一人、此事將來結果、諸位更無須顧慮云、復有某校代表謂、日前某報載稱、平市共黨共有百餘人、此次共捕獲九十餘人將來平市可無共黨騷擾之顧慮云、張市長答稱、所謂百餘人者、係指共黨首領言、其總機關在燕大、北京師大兩校亦各有分機關、共黨徒總計恐數百尙須有奇、張言畢、由公安局主任王錫符出被捕獲名單、予各代表一一視察畢、至十一時始散云

顏不就外委 李自告奮勇
願籌畫財政

平訊、閻對方面以對外關係擬組織外交財政兩委員會、現聞至遲在下月初當可成立外交委員長人選問題、滬方推重顏惠慶、惟顏意近頗灰心政治活動、決心不就、正在勸駕中、財政本定羅文幹而近李思浩對在缺頗毛遂、自謂對財政甚有把握、並派入赴太原向閻接洽、如有結果、李擬親自赴幷

東北人物志 玉照履歷預登一部 啓事

東北人物志投票結束後、敝報鑒於是書、既屬可供參考且足昭示將來、自應以材料豐富爲第一要義、乃請求當選諸位、以玉照履歷見惠、承荷不棄、相繼慨允、玆特陸續先揭一部分於本報第二面、並以左列各項奉達

一、已荷允登並付刊資諸位、如玉照履歷、尙未寄下即請早日賜寄敝報大連本社、及各分社

二、履歷如有須加更改損益之處、請賜示知、即當照辦

三、敝報爲謀早日出書、亟欲速急結束、已經當選各位有尙未示以登載玉照履歷與否者、並請迅賜允諾、准照所請辦理、俾得如期觀成、益增完備、則豈惟敝報之幸耶

感謝長壽公司生殖靈啓事

逕啓者敎三內子陳氏因持家務操勞過度後來百病叢生去冬又加患經血不知之症日甚一日束手無方今春特向市內浪速町長壽公司購得生殖靈四盒服之稍有轉机繼又購四盒服之頗生效力刻下內子經血調和飲食大進前後顏色對鏡觀照判若兩人足見生殖靈藥品功能返老還童洵非虛語敎三抱欵水思源主義特將此事登錄報端藉紳謝悃聞長壽公司頃由德廠運來眞正老牌新藥極多效力偉大男女同胞有患生殖器衰弱者盍速購服之大連市大黑町壹百參拾六番地

辛敎三謹啓

瀋海鐵路公司招開東常股會並選舉商股監察人通告

查本公司定於五月十五日開第三次股東會並選舉商股監察人業將選舉規則登報公佈在案玆訂於五月十五日上午九時在遼寧省城鍾樓南商工總會會場開會選舉務希各股東先期携帶股票或股票收據到本公司換領入場券以便屆時與會選舉凡認足百股者均有被選爲商股監察人之資格恕不按名登載合併聲明特此通告

北寧鐵路車務處廣告

查本路營口牛莊間渡輪業於四月一日起恢復航行照常售賣客票現因本路營口牛莊間渡輪行時刻自應照改以資衛接而利行旅玆將新訂渡輪時刻開列於左

營口（河北）開	牛莊（河南）到	牛莊（河南）開	營口（河北）到
上午六點	上午六點二十分	上午七點	上午七點三十分
上午八點三十分	上午九點	上午九點三十分	上午十點
上午十點三十分	上午十一點	上午十一點三十分	正午十二點
下午一點	下午一點三十分	下午二點	下午二點三十分
下午三點三十分	下午四點	下午五點	下午五點三十分
下午七點	下午七點三十分	下午八點	下午八點三十分
下午八點五十分	下午九點二十分	下午九點三十分	下午十點

齊克鐵路龍江泰安間由四月廿五日起加掛二三等合造車之廣告

查本路龍江泰安間行之一二一次一二二次之混合列車僅有三等客車玆爲便利旅客計擬自本月廿五日起加掛二三等客車兩輛於各該次列車上除令各站至期添售二等客票外恐未週知特此廣告

齊克鐵路車務科啓

緊要啓事

鄙人任善鍾 明吉昌 崔太昶 三人啓事玆有信濃町市場二十七號房同太福青物商原係遲煥堯創自民國初年至民國十六年因遲煥堯不守鋪規生意損失若干鄙三人共有債券萬餘元該號仰請市場同人向鄙人等調說將債券變爲資本當未立鴻賬亦未入資本將遲煥堯辭出繼有劉愷字子南承作至今春結算內外債務虧累不支重邀同業中人將房號錢佃退日共作小洋七千元歸劉愷承接債券者承認以五折抵償內外存欵即將同太福字號取消歸三人作目亦遂之清楚同太福字號取消再有藤葛歸劉愷交涉不與鄙三人相干恐未週知特此登報聲明

中見人 李文昇 任善潔 舒佐周

中華民國十九年四月廿三日 鄙人 任善鍾 明吉昌 崔太昶 啓

緊要聲明

逕啓者玆有大連雙聚福等合資在安東附屬地設立恒順隆記今因不欲前圖特委代表人孟德軒央人說允將號內所有舖墊圖章等物於國曆二月十三日全部兌與新東同祥公等永遠爲業改名順隆合記自立兌帖之日起以後生意概不與舊東等相干除在華商會存案外特登報聲明以便週知

舊東雙聚福代表人孟德軒 新東同祥公 林會亭 唐鳴九 林積慶堂 孫[illegible]德堂 同啓

運動服大賤賣

入運各公學堂正在運動之期如買運動服請到大連西崗子同樂舞台西便門對過福泰工廠買每套金票五角如買拾套者外送壹套請君勿失好機會也

大連西崗福泰工廠謹啓 呼出電話五九一六番

福順義銀號

營業科目

錢鈔部 代辦買賣一切匯現錢鈔銀圓兌換事

特產部 代辦買賣一切期現特產糧棧事

製油部 製造豆餅豆油

煙草部 東亞煙草株式會社特約店

大連市監部通六十八番地 主人 龐睦堂

電話 錢鈔部 特產部 煙草部 六二三一 五七二一 六四五七 九七九四

大連

貔子窩地方發見 烽台古城遺跡
烽台乃千數百年前之物 關東廳學務正在精查中

貔子窩民政支署在該署管內發見三所重要之古蹟當即向關東廳學務當局請求指定該所爲古蹟保存規則適用地學務方面特派考古權威者從事精查、右記之史蹟、爲貔子窩管內費子河會、新台子屯會西城子屯『之西城子』並城子鋪之『城子疃舊址』、等三所右記者之史學的考據「永安台」高約二丈四五尺許土人稱爲千數百年前唐代建築烽燧台、在塔之附近、並置有兵營『西城子』又稱爲土城、高麗時代、爲防倭寇而設者『城子疃』亦一舊城、現在城土均已損潰、但尚能認其形跡、亦爲備倭寇而設者、昔時又稱爲歸服堡云云

客用手巾消毒 設備消毒器

大連小崗子兩察署、以近來華人罹皮膚症及眼痛者、逐年增加、有礙社會衛生、莫甚於此、實不可視於等閑、然究其原因、多係由飲食店及妓館對於顧客所用之手巾不消毒不清潔所致、茲爲豫防於將來、故對於不消毒之手巾、決採嚴重取締之方針而南滿洲瓦斯會社有鑑及斯特製成完全消毒器、物美價廉、查現在設有消毒器者、爲扶桑仙館(連鎖街)福全樓(西通)羣英樓(東鄉町)泰華樓(監部通)濱海樓(奥町)東英樓(東鄉町)東海樓(須磨町)■崇慶樓(近江町)福盛樓(越後町)阿其寶(逢阪町)共和樓(淡路町)登瀛閣(電氣遊園)馬庭(西崗街)陳富貴(宏濟街)王鶴年(平和街)馬春藻(平和街)

五月一日開始 市內速達信

遞信局鑒於大連市內電報事務之增加、及日滿連絡航空郵便增加回數、最近開始力理市內所在各郵便局區內及相互間發到之速達郵便、即將郵便物發到之時間、實行短縮、格外發揮其所有之技能、以圖一般市民之便利、實行辦理此項速達郵便時、即採用一錢十錢之費用云

蠶業試驗場 新入生氏名

關東解之旅順蠶業試驗場、於本年四月十日許可入場肄業之新生、姓名如左

孫學富　王延滿　王永滿
薛克已　鄭興仁　李淇斌
呂日輪　楊天貴　李鈞壽
趙義喜　宮德新　吳吉田
孫景雲　吳邦善　王立和

收容中川合氏 已禁止接見

大連地方法院川畑豫審判官池內檢事官、於二十四日午後八時三十分車、自奉天回大連、一行赴奉之要務、係爲搜查收容於嶺前屯刑務支所之前奉天警察署長川合叉一氏之家宅而往者、極守秘密、池內檢查官談云赴奉搜查川合署長宅、誠如諸君之所想者、亦會有疑惑倘井判官在奉天之行動、此爲余所不知者、更謂有策動消滅川合署長之種種證憑者大連檢查局發令於二十五日起禁止接見川合氏云

電業技術者 製檢定規則

從來遞信局管內之電氣事業主任技術者之資格、未有嚴格之規定、然最近滿洲之電氣技術、日前發展、將來不免發生弊害、故此回在滿洲之主任技術者之資格、亦定以檢定規則、監督官廳合遞信局通知一般電氣業者及關係者、選定規則、於來年在大連施行試驗云

日陸軍士官生 來訪古戰場 五月廿八到連

日本陸軍士官學校之滿鮮視察團、教官二十五名、學生二百二十九名、合計二百五十六名、一行於五月十六日、自東京出發、經由朝鮮、二十日到安東視察滿鐵沿線各地戰跡、於二十八日午後五時車到大連、二十九日三十日視察旅順之戰跡、其他大連各名勝地、豫定於三十一日乘御用船宇品丸離連、而此視察團中、有竹田宮殿下李偶公殿下云

衣物紛失將成訟

東鄉町二十九番地裕興號代理店主人姜興堂、客年因被嫌疑、拘押官署於今正月念四日出獄後、歸家保養、惟裕興號之櫃事紛繁、難以自理、現該氏委某律師整理號中賬目、並聞當該氏入獄時其一切衣服等物、悉被他人竊去、故姜興堂正擬請官署搜查中云云

星個浦公園 建築派出所 地方士紳密附 七千圓建築費

大連文化村之星個浦、年年發展、而該地之警備、由星個浦派出所及公園內請願派出所負責、但該地住戶、以文化住所、警備之設置不全於地面之發展上、頗有影響現住於該處之有力者發起、在星個浦溫泉旅館入口之廣場、投出工費七千元、建築二層樓房之閒形美觀之派出所、目下已在設計中、維村田氏爲委員長、準備進行中、竣工期當在本年八月下旬或九月上旬間云

瀋陽

高等軍學研究班 春季戰術演習 定期分兩次舉行 飭各縣及公安局保護

東北陸軍講武堂高等軍學研究班第二期學員按照教育計劃已屆學行春季戰術實施之期茲訂於五月二日至十九日計十八天爲第一次支隊及旅團戰術大實施至五月日十日經過路運瀋河懿遼子海屯鐵嶺十一日至十九日經過鐵嶺張家■樓横道河撫順臺站東陵又六月五日至十五日計十一天爲第二次師戰實施經過區域瀋陽鐵嶺開原昌圖馬市堡嵩山堡大甸子等處該班教育長李鴻浩已呈請邊防軍司令長官轉知省政府警務處轉飭各縣經過地點縣政府公安局妥爲保護云(文)

市政所將翻修 小西門馬路

瀋陽市政公所市長李法權爲謀交通便利免除危險會將大西城門洞改造車馬行人咸稱便利今爲推廣擬將小西門倣照大西改修對於改建工程業已標準確定決於二十八日興工拆除並聞在小西門改建之後仍將小西關馬路翻修改作臭油路以期一勞永逸聞市政公所於去年興修大西門時已有此項計劃惟因當時小西關東西來往之大車路線不甚便利又因小西關南北胡同横行馬路之大車路線無多若不先擬安全辦法驟然修成臭油馬路勢必隨修隨毀大車通行亦不便利是以遲遲至今業已擬定不得大車通行並不損失馬路之具體方法乃爲決定請准興修自其通行大車方法係指定大清宮以西之電車道爲東西直通大車路線並於小西關臭油馬路之南北過道處均舖成石塊以免通行車馬之摧殘其工程費約共需二萬五千餘元馬路之寬平均寬四丈三尺總長四百三十一丈計合面積一千八百五十三方丈三十方尺諒此番工程完竣之後瀋市路政當益有可觀云

天齊廟會之形色

月之二十五日爲小東關天齊廟會一般善男信女爲惡習所染每屆斯會爭先前往儧々風光更加是日天氣清和風勢頓減較比前日有天淵之別紅日方出則見紅男綠女肩摩踵接車水馬龍天齊廟之左右頓呈人滿之患萬頭鑽營盛極一時而軍警當局特派警員數十名維持秩序但在此熱鬧聲中失子丟帽種種怪事層出不絕聞至午後四時省會公安第二分局之臨時辦公處之軍警員拾得男女幼兒三名一爲趙小英一爲李春一爲李小肥刻已出示招領一般綁賊乘此機會大施身手掏摸錢包目的已達者固不在少數然賊運不佳爲警士誤捕者竟達四名之多現均解送公安局仰爲治罪查當場現醜而身陷法網者爲劉庚九王福奇關清泉等聞於二十四日開會之首日公安局曾捕掏手二人迷路幼童三人矣(星)

呼倫貝爾蒙旗 代表已抵瀋 將開預備會議

中央定期召開之蒙藏兩會議已無形延期蒙古會議東北方面各盟部旗出席代表共四十人因應張學良張官召集來瀋於日前先到有哲里木盟卓索圖盟昭烏達盟及伊克明旗東布特哈旗西布特哈旗代表三十六人僅俟呼倫貝爾代表十人到齊後即先在瀋開預備會議再定期晉京茲聞呼倫貝爾蒙旗長官代表福齡彭楚克達孟達吉克蘇倫蘇俄爾民衆代表布彤托克托胡普爾布欵霖泰烏勒倶巴圖爾吳双海等人於二十四日下午二時到瀋預備會議三五日內即可開幕云(文)

興安賽馬會 軍政要人參加

興安區賽馬會於月之二十六七九三日在洮安砂子場舉行出場馬匹約四千餘參加與賽者有軍政要人如萬國賓黃警鑣張仙濤與各王公府之王公等旁觀者約萬人之上云(星)

穆稜站 五區推舉代表 呈控分局長

縣屬公安第五分區局長楊兆麟氏滋任以來對於苛罰等事早有所聞所敗門牌之費他處每戶哈洋二角而該局長竟收一元二元不等數日以來共罰不報戶口者七百餘元之多所罰之農人皆以冬季無工可作之時皆移至本站而春季開種時復至田舍因先修理房舍無暇報戶口以致受罰按本處之農人受客歲中俄失和之災累今春籽糧缺乏倍利借貸以維生活而官界不但不憐農人之苦難竟予以苛罰該甲之農民於十八日在甲所招集開會是日到會者九十餘名當場推舉百家長代表尋君德農人代表劉萬慶欒福臣等於月之二十日各代表至縣政府呈控不知縣長如何辦法

長春

瀋陽破獲黨案後 公安局大警戒 抽編各種特務隊數大隊

長春市公安局長修雲汀氏鑒於瀋陽自破獲黨案後拘獲犯人多名瀋長相距只在尺咫若不嚴加防範難免不波及本埠今爲未雨綢繆計特於本月二十五日招集所屬各主要警官開會討論共籌防務當場表決決臨時抽編特務隊數大隊從事預防以免黨徒乘機而起擾及民衆安全同時又據本埠吉長鎮守使署消息鎮署參謀長楊希班氏前自瀋垣發生黨案以來異常注意特與修市公安局長討論預防辦法以便合衷共濟而保地方之安善云

遼飛機過長預訊

據交通界消息云東北航空隊去歲參加北滿防守之飛機留守哈埠詳情早誌本報茲據確信略謂此項留哈飛機刻奉邊署張司令長官之電令開回遼省駐哈飛機隊奉令後當即整頓不日即可翱回瀋陽路經本埠或可下落休息現本埠軍政界正預備歡迎云云

哈爾濱

多事之五月 張長官飭特路 兩警嚴爲防範

本埠自去歲中俄戰事結束雙方協約言好而赤俄不良份子及蘇聯政府暗流中國日本朝鮮等共產黨員以爲赤化中國之良機也至故化裝難民或假冒怪盧先後投土軍來分佈東省各地宣傳茲五月一日世界勞工紀念日爲期近該赤化份子暗中聯絡學生工人屆期擬有所舉動日來市內經警察偵探明暗查察似無何意外之事鼓動風潮或散發傳單聚衆演說組織全體及種種爆威破壞亦不能不先爲之預防張行政長官有鑒於斯爲保護地方治安防止各種舉動昨特飭令特路兩警嚴重防範原文如下爲令飭事查本埠近來共産黨傳單或聚衆演說或組織全體以爲煽亂機關或秘密領導鼓達破壞目的凡此種行爲皆與地方治安大有關係溯本追源其中主使有人顯而易見自非嚴密查拿盡法嚴治不足以遏亂萌迭據偵查報告該黨擬假反帝國大同盟之名實行赤化自五月一日以後五三五四五五五九五三十各紀念日皆爲其努力工作之時查此等謂言原不能據以爲信即就哈埠而論軍警林立我備森嚴而莘々學子既多知識高尚之流總爲工人不乏深明大義之輩豈能爲少數好人所利用但恐下級社會無知青年偶爲勢利誘誤惑盲從一朝輕舉妄動遂致墮法網而陷刑事身名倶裂至堪痛惜本長官愛人以德不忍不教而誅爲此剴切申明凡屬學生工人以及其他各界人等務須守分安心各執所業要知勿爲邪說所愚勿爲金錢所動稍一不慎即是殺身所有上開各紀念日嫌疑所在無論何人概不准舉辦參加倘故違功令膽敢嘗試一經當場拘捕即以破壞治安論罪決不姑寬除分別佈告合行嚴密偵查一外合亟令仰該管即便遵照嚴防爲要云

四平街

久留主幹已南旋

本報總社主幹久留宗一同理事曲大川兩氏爲視查南北滿各地情形日昨廿四當日下午六時由分社經理陳順五假公記飯莊設宴洗塵並邀請日人取所長日警署華人翻譯李燕五等十數人列席坐陪又有名妓從中助興賓主暢談至十時許始盡歡而散二公於翌日晨搭七時十八分車南旋(矣)

大賚

鄭局長緝獲匪人

本邑興隆市場院內妓館某妓屋內日昨來一客人身穿大緞袍子手帶金留數個公安局長鄭禮帶警出巡見該人形跡可疑當加盤詰言語支離詳加檢查在身畔復出農民婦女銀飾金留等項約有數十餘兩帶局略訊確係匪犯并供出窩主鄭局長即派警隊起檢贓物將來能否起獲續訪再誌

吉林

馬廳長赴哈 張科長已歸來

吉林省政府農礦廳長馬德恩頃因參照穆稜煤礦公司會議以便進行遂於日昨搭吉長路晚車赴哈歸期不定云

吉林陸軍訓練處軍需科長張云翼頃因公務於隔昨赴長春辦理一切要公以事關重要張科長即日匆々往吉云

省政府委任科員

吉林省政府秘書處潘秘書長既查該處三科原有科員不敷辦公遂於隔昨委李恩照充三科科員李科員當即謝委到處視事云

通遼

貨車與客車衝突 死傷四十餘人 唐站長誤發路籤之結果

本邑北寧路打通線日昨早一次客車由打虎山開至彰古臺站附近與貨車接觸撞毀路員四人双方車頭損毀因票車誤點唐站長誤發路籤與貨車以致行至附近始遭此禍該唐站長欲逃當被路警拘押解送警務課如何治處何未可知將受傷四十餘名客人護送醫院療治有無生命危險容訪再誌

唐局長調西豐 楊局長接任

本邑稅捐徵收局長唐魁斌氏於日前奉省令調往西豐稅捐局長所遺通遼一席由財政廳長特派楊君繼任於月之二十一日到任由課長等正在辦理交代之際双方交代完畢唐局長始能前往任事矣

海城

成立鄉團訊 補助警甲不足

現值夏初農忙耕種之際轉瞬青紗障起胡匪出沒無常當地警甲力薄本邑縣長有鑒及此於日前開會議令各區成立鄉團保衛地方治安補助警甲不足每隊三十名槍馬自備月薪二十五元現下正在招募之中

胡匪又蠢動

本縣胡匪當春雷起蟄前後鬧騰的很厲害後經公安當局認眞搜查一時略告小康雖有零星小匪在大屯等處發現了幾次並莫敢動手搶此等毛寇在任何縣分亦免不了有的所謂疥癬之疾原不足慮茲據七區來人云日下有著名悍匪蔡小疙等又從西海上岸在蘇家坡董家塘一帶不時發現有伺機蠢動之模樣聞當局亦接到斯種消息現派公安隊到河西一帶擇要設防蓋匪猶火也不戰將自焚當局此次用亡羊補牢的法子提前防範亦計之得也

酒工已復業

本城釀造界之勞工某因口角細故致與回民惹起冲突一時群毆兩次等情曾誌前報現在此案業經商界重要份子出面調停結果双方皆以禮讓的態度互相見面致此一場風波居然化險爲夷罷工數小時即已完全復業依舊執行其釀造工做說者謂此次工潮之起猶如曇花一現頃刻風平浪靜者皆當局調停得法與彈壓有方之所致云(青)

發到草價十五萬

遼寧陸軍糧秣廠於月之廿四日寄到公函一件云海城縣十八年度之軍草價現洋十八萬元業已發到着當局速向官銀號領取聞當局已遵照公函辦理矣(青)

下九台

谷營長招集 分局長會議 協力嚴搜匪犯

本站駐軍步兵三營營長谷君遇春自滋防伊始對于防區治安力謀維持曾小開風遠颺地面賴以安堵民衆歌功頌德之聲不絕於途詎意日前突由卸處竄來小股胡匪乘人不備竟將謙發合絲房强搶各情業誌前報復聞該營長因赴團部辦理要公未返曾接該營斯項報告即日遄返防地除將匪搶經通情形呈報外該營長不憚煩勞晝夜督率所屬士兵巡哨并嚴查旅店妓館殊無懈意是該該營長動勞可能鑑眞將事云據訊本站謙發合發生搶案後曾經駐軍三營營長谷遇春氏一再召集七四兩公安分局長牟子聘李承訓二氏開緊急會議討論破案妥善辦法務望協力緝捕勿稍疏懈除分行各區關卡一體協助究獲外並論飭所屬軍警一致無分晝夜明察訪查務獲解究如此煞費心機共策進行斯案不難破獲云

毎日繪圖 紅樓夢

第一百十五回

香月尙先生繪　(繪圖禁止轉載)

話說寶玉見了麒麟、心中甚是歡喜、便伸手來拿、笑道、虧你揀着了、你是何時拾的、史湘雲笑道、幸而是這個、明日倘或把印也丟了難道也就罷了不成、寶玉笑道、倒是丟了印平常、若丟了這個、我就該死了、襲人斟了茶來、與史湘雲吃、一面笑道、大姑娘、我聽前日你大喜呀、史湘雲紅了臉吃茶、一聲也不答應、襲人笑道、這會子又害臊了、你可記得十年前、咱們在西邊煖閣上住着、晚上你同我說的話兒、那會子不害臊、這會子怎麼又臊了、史湘雲笑道你還說呢、那會子咱們那麼好、後來我們太太沒了、我家去住了一程子、怎麼就把你派了跟二哥哥、我來了、你就不像先待我了、襲人笑道、你還說呢、先姐姐長、姐姐短、哄着我替你梳頭洗臉、做這個弄那個、如今大了、就拿出小姐的款兒來、你既拿小姐的款、我怎麼敢親近呢、史湘雲道、阿彌陀佛、寃哉寃哉、我要這樣、就立刻死了、你瞧々這麼大熱天、我來了、必定趕來先瞧々你、不信、你問縷兒、我在家時時刻々、那一回不念你幾聲、話猶未了、襲人和寶玉都勸道、說頑話兒、你又認眞了、還是這麼性急史湘雲道、你不說你的話噎人、倒說我性急、一面說、一面打開手帕子、將戒指遞與襲人、襲人感謝不已、因笑道、你前日送你姐姐們的我已得了、今日你親自又送了來、可見是沒忘了我、只這個就試出你來了、戒指兒能值多少、可見你的心眞、史湘雲道、是誰給你的、襲人道、是寶姑娘給我的、湘雲嘆道、我只當林姐姐送你的、原來是寶姐姐給了你、我天天在家裏、想着這些姐姐們、再沒一個比寶姐姐的好的、可惜我們不是一個娘養的、我但凡有這麼個親姐姐、就是沒了父母、也沒妨礙的、說着、眼圈兒就紅了寶玉道、罷罷罷、不用提起這話了、史湘雲道、提這話便怎麼、我知道你的心病、恐怕你的林妹妹聽見、又嗔我讚了寶姐姐了、可是爲這個不是、襲人在傍、嗤的一聲說道、雲姑娘你如今大了越發心直口快了、寶玉笑道我說你們這幾個人難說話、果然不錯、史湘雲笑道、好哥哥、你不必說話、叫我惡心、只會在我跟前說話、見了你林妹妹、又不知怎麼好了、襲人道、且別說頑話、正有一件事要求你呢、史湘雲便問什麼事、襲人道、有一雙鞋摳了墊心了、我這兩日身上不好、不得做、你可有工夫、替我做做、史湘雲笑道、這又奇了、你家放着這些巧人不算、還有什麼針線上的、裁剪上的、怎麼叫我做起來、你的活計叫人做、誰好意思不做呢、襲人笑道你又糊塗了、你難道不知道我們這屋裏的針線、是不要那些針線上的人做的、史湘雲聽了、便知是寶玉的鞋因笑道、既這麼說、我就替你做做罷、只是一件、你的我纔做、別人的我可不能、襲人笑道、又來了、我是個什麼兒、就敢煩你做鞋子、實告訴你、可不是我的、你別管是誰的、橫竪我領情就是了、史湘雲道、論理、你的東西、也不知煩我做了多少、今日我倒不做的原故、你必定也知道、襲人道、我倒也不知道、史湘雲冷笑道前日我聽見、把我做的扇套兒拿着和人家比、賭氣又鉸了、我早就聽見了、你還瞞我、這會子又叫我做、我倒成了你們奴才了、寶玉忙笑道、前日的那事、本不知是你做的、襲人也笑道、他本不知是你做的、是我哄他的話、說是新近外頭有個會做活的、扎的絕出奇的花兒、我叫他們拿了一個扇套兒試試看、好不好、他就信了、拿出去、給這個瞧、那個看的、不知怎麼、又惹惱了那一位、鉸了兩段、回來、他還叫趕着做去、我纔說了、是你做的、他後悔的什麼似的、史湘雲道、這越發奇了林姑娘也犯不上生氣、他既會剪、就叫他做、襲人道、他可不做呢、饒這麼着、老太太還怕勞碌着了、大夫又說、好生靜養纔好、誰還肯煩他做呢、舊年好一年的工夫、做了個香袋兒、今年半年來、還沒見拿鍼線呢、正說着、有人來回說、興隆街的大爺來了、老爺叫二爺出去會、寶玉聽了、便知賈雨村來了、心中好不自在、襲人忙去拿衣服、寶玉一面登着靴子、一面抱怨道、有老爺和他坐着、就罷了、回回定要見我、史湘雲一邊搖着扇子笑道、自然你能會賓接客老爺纔叫你出去呢、寶玉道那裏是老爺、都是他自己要請我見的、湘雲笑道、主雅客來勤、自然你有些警動他的好處、他纔要會你、寶玉道、罷罷、我也不稱雅、我乃俗中又俗的一個俗人、並不願同這些人往來、湘雲笑道、還是這個情性改不了、如今大了、你就不願讀書去考舉人進士的、也該常會會這些爲官作宰的、也好講講那些仕途經濟的學問、也好將來酬應庶務、日後也有個朋友、沒見你成年家、只在我們隊裏、攪些什麼、寶玉聽了道、姑娘、請別的姐妹屋裏坐坐、我這裏仔細腌臢了你知經濟學問的人、襲人道、姑娘快別說話、上回也是寶姑娘、說過一回、他也不管人臉上過得去過不得去他就咳了一聲、拿起腳來走了、這裏寶姑娘的話、也沒說完、見他走了、登時羞得臉通紅、說又不是、不說又不是、幸而是寶姑娘、那要是林姑娘、不知又鬧得怎樣哭得怎樣呢、提起這些話來實姑娘叫人敬重、自己過了一會子去了、我倒過不去、只當他惱了、誰知過後、還是照舊一樣、眞々是有涵養心地寬大的、誰知這一個、反倒同他生分了、那林姑娘見他賭氣不理他、後來不知賠了多少不是呢、寶玉道、林姑娘從來說過這些混帳話不曾、若他說過這些混帳話我早和他生分了

楊世榮兄 現居何處 來信示知　楊華亭啓

度量衡測量器製造修理販賣
此次新修工報已告落成製造能力既大故價值廉減在滿洲可稱首屈一指並承辦各國度量衡器之對碼
大連惠比須町五十八番地
水上洋行　電話六九四一番

哀啓者
顯考魏府君雲程公諱允成慟於中華民國十九年國曆四月十六日申時壽終正寢距生於清咸豐五年八月十日卯時享壽七旬有六不孝國棟國材侍奉在側不孝鑑在吉林長春稅捐徵收局局長差次先期馳歸侍疾親視含殮遵禮成服謹擇於國曆五月二十一日開吊二十二日成主二十三日發引諏吉扶柩祖塋安葬哀此訃聞
奉繼慈命稱 孤哀子 國棟 國材 國鑑 泣血稽顙
通信處 營口馬市街德合爾 長春稅捐徵收局
喪居 營口侯家油坊本宅

開會日
四月 廿七日(日曜) 廿八日(月曜) 廿九日(祭日)
五月 二日(金曜) 三日(土曜) 四日(日曜)
每日午前拾時開會(兩天順延)
春季競馬大會
場所於星個浦競馬場
勝馬投票券 五圓 貳拾圓 二種
社法 入團 **大連競馬倶樂部** 電話三三五三番

鳴謝 肇泰水火保險公司 先施自衛 賠欵迅速
啓者敝號於三月十二日晚八時鄰門失愼延燒貨物舖墊損失幸事前曾在該公司保有貨物舖墊險銀大洋貳萬元事間經長代理人盛禎後總公司派員前來調查確實立即賠償銀大洋壹千參百元足見該公司資本雄厚信用卓著賠欵迅速代理人辦理完善特此登報申謝焉
敝號 同興隆謹啓

海城縣南三十里之楊家甸 大東滑石苦土鑛業公司董事會啓事
本公司自試辦以來諸事均未就緒於上月經農鑛廳頒到照鑛官廳手續均已完備本公司董事會爲實事求是擴大營業起見將公司各部從新整頓發展四月一日以前爲試辦時期四月一日以後爲整頓正式開辦時期將整頓改組手續及上堆本月貨價臚列如左
一、本公司總辦事處移海城內大南門裏裕順興院內並海城驛大東公司辦公處一切
一、委董事裴秀峰常任海城接洽
一、經理劉子衡副經理荀鴻賓因有高就於四月一日已准辭職
一、四月一日以前本公司對外手續統歸前總副經理負責
一、公司聘婁品三爲本公司經理聘王子新爲本公司工程主任
一、鑛區範圍六百餘畝苗線偉大鑛質優良採作無盤臨時工人二百餘名日夜採作
七、每日出貨八九萬觔鑛山現存整碎滑石及筆料約數二百萬觔本月滑石價每百觔金票二角五分筆料價每百觔金票九一元二角在山交貨
海城 大東公司董事會 董事長李黼卿啓

東北唯一 光明美術照相館
西洋技師 電光照 凡瀋游者 須趁機會 留一紀念 包管滿意
全國唯一照相通信機關 東北新聞影片社
供給東北新聞照片 承攝各種電影片
瀋陽商埠十緯路三經路一百四十號

一個姊姊畫的

春日郊遊記

(鳳城縣立第三小學高八級生　孫永恩)

陽春天氣、風和日暖、花香鳥語、錦繡山河、當這個時候、恰當我校放春假的日子、我和某某同學、于是就向曠野去了、見那郊外的村落樣子、好像天然圖畫的一般、流水有潺々的響音、天上的白雲、好像棉絮的一般、蔚藍的天色、一望無垠、還有那美麗的蝴蝶兒、在空中流蕩、戀跳那優秀的舞了、活潑玲瓏的鳥兒、唱慶祝歌了、眞心曠神怡、彷彿到了蓬萊的仙境一般呀、那地上是綠的青草、好像綠絨織的大地毯一般的綠、那窈窕的楊柳兒、被風一吹、搖搖擺擺好像歡迎我們遊春的樣子、桃李的花、開得分燦爛的、鮮艷可愛的花兒、有如錦綉一般的、四野的青山、遠遠望着、好似在雲端裏頭、眞是快樂極了、我與同學曰、今時處於二十世紀的青天白日之下、風景之佳、我們應該當這春光明媚的時期、不冷不熱、正是求學的時候、因爲我們的前程遼遠、後路…務須及時以分陰是惜、以期成功立業、勿坐耗費這大好的光陰呀、黃金歲月、虛擲於無用之地、正及時求學的時候、言罷、見太陽的光線已經掛於西方了、沈沈快要落下去了、我們就依着原路歸回校去、取筆記其大略、留其不忘呀

春景

大河開了
小草綠了
蜜蜂勞動了
黃鶯飛來了
我們一同來唱歌、
我們一同來舞蹈

(吉長鐵路管理局附設中學校小學部十五級周殿榮)

我也來逛々小友樂園

(樂家屯普通學堂三男韓貴實十三歲)

昨天午後功課完了以後、掃完了地、以後我們堂長先生拿了一張滿洲報、紙笑嘻嘻的對我們說『你們看看吧！你們的幸福到了！你看滿洲報紙上、新添了一處小友樂園、專登你們的做品、以啓發你們的知識、你看現在各地小友們來逛的實在不少了、你們大家不要貪懶快々的去逛逛吧！』說完就遞在我的手裏、我們掃地的六七個同學、把報紙擱在棹子上前後細細的看了一遍、看見園內有我們那些親愛的男女小友們作品實在不少、作的都很好、惟獨王方君所畫的李老太太的新式鞦韆、太有趣味了、我很佩服的、我今後尚望各埠學兄學弟學姊學妹下不要懈勁努力往前的寫吧！並祝小友樂園、並看園子老小孩先生萬歲萬歲萬々歲

遠足

天氣好！青天無片雲！天氣好！日暖又風淸、哥哥弟弟姐姐妹妹、趁着好天氣、大家出外去遊行！出了城市走鄉村、鄉村裏、很淸靜、花紅紅！草青々！蟲兒飛、鳥兒鳴！山呀河呀好風景

(開原公學堂高級二年鄧雲飛十五歲)

△大家用功　吉長路中學小學部十一級同學陶書

蒸包子

(吉長鐵路管理局附設中學校小學部第十六級鄭樹堂)

二月二十五日

我們今天蒸包子、從早晨起來調和蒸包子的面、後來我們就作包子、作够了一籠就去蒸、蒸一會就熟了、我們做的這一屜也够了、把那一籠的包子拿下來、把這一籠的包子又蒸上去蒸熟的那一籠包子、我就把他拿出來吃、我們一連蒸了七籠、就不蒸了、我們就熬菜吃午飯、吃完飯、我出去玩一會、回來我寫三張大字、寫完了、再念一會書、就吃晚飯、我又抄一個日記、完了、我就睡覺了

鸚鵡

鸚鵡鸚鵡、一天到晚、叫着國國國！小朋友！你也有一個國、你要努力愛中國

(大連惠比須町中華青年會初九級學生樂謹善(十二歲))

兒歌

王家有個牆、李家有隻羊、李家羊碰倒王家牆、王家牆軋死李家羊、王家向李家要牆、李家向王家要羊

兒歌路燈

(大連中華青年會初九級陸福生十三歲)

一到黃昏、馬路上、有路燈、便放光明、他們勝過月和星、夜夜照人路上行

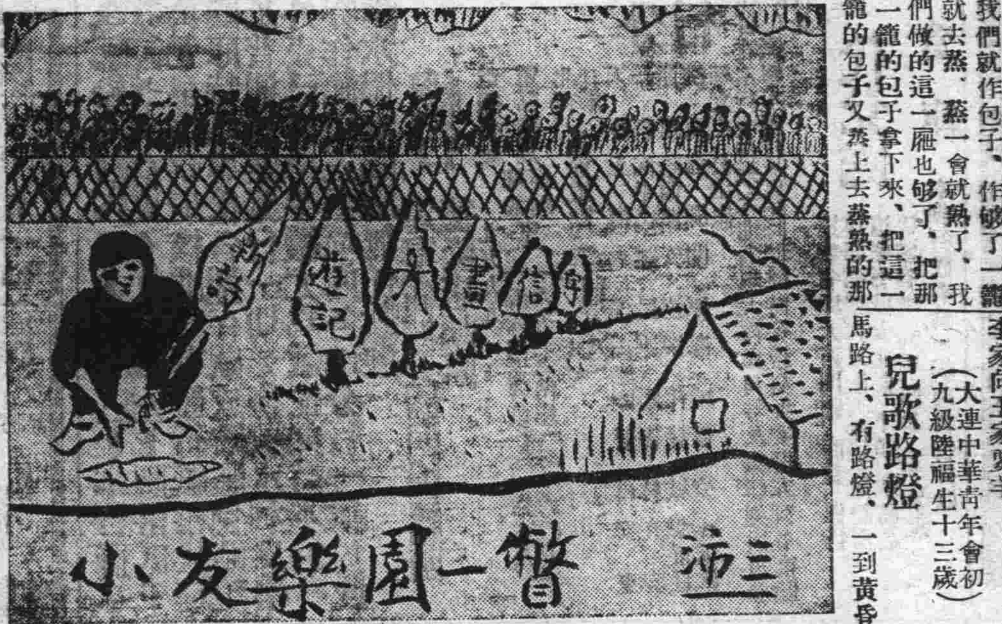

一个問題　請大家討論

守園子老小孩先生：啓者今有一個問題求你登在小朋友的樂園子裏面請小朋友們討論々々

小朋友呀、你說人因爲什麼要叫八呢有什麼可證呢、那麼不好叫他小貓嗎

請小朋友們解說解說

(蓋平縣立第四小學校四年級生馮笑如十歲)

謎語(一)

我有幾個燈虎、贈給諸位小朋們猜一猜罷！

生在柳巷與花街、長成了妙茶神柴、誰知郎君進前來、強把奴脫衣解帶露出來白骨綠胎、橫三縱四巧安排、無論涼熱我得挨、捲起來淚如潮海(打一物)

(開原公學堂高級二年鄧雲飛)

謎語(二)

雨鋪地地不平、高打門坎低頭行、點燈燈不亮、打鐘鐘不鳴(打四人)

瞎子推磨……打四書一句

星期日的談話

(吉長鐵路管理局附設中學校小學部十五級朱慶)

星期那一天、我和同學楊成業在一起談話、我問他道「現在中國到什麼地位啦」他答道「現在中國的土地、被外國人侵略了許多、已成次殖民地的地位了」我又問他道「爲什麼呢」「他道因爲中國人不能自強、雖然是一個民主國家、實在是軍閥的私有物、所以中國人仍舊受不平等條約的束縛、受帝國主義者宰制我們眞有說不出來的苦呀」我聽他說的話很是難過、於是調轉身子、暗暗的掉了一些眼淚

夜

(大連中華青年會初九級陸生十三歲)

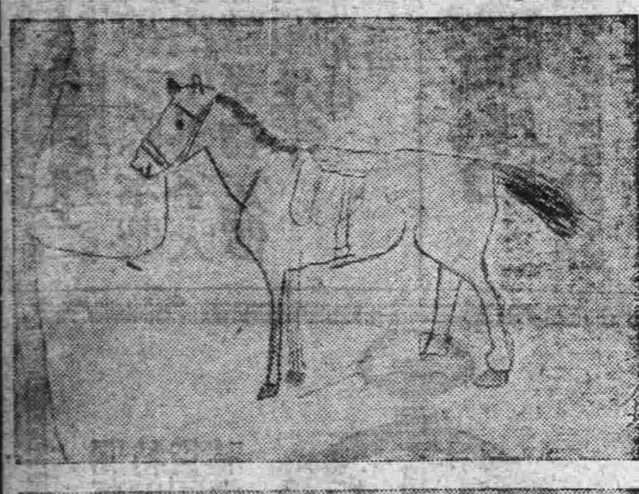

△休息的馬　中青李鐸十一歲

△小猫玩球(由希德)

通訊

我給老小孩先生一封信

我是沒有看過報的小孩子、日從星期日那天、我在一個小朋友家裏、看見了一份滿洲報、上面有一個我們小朋友最可愛的小友樂園、又有一些小朋友在裏面投稿、我是很贊美的、我也想加入在小友樂園裏、不知道老小孩先生願意嗎、請你回答我

我這裏給你鞠躬了

育英小學校四年級學生葉翼思年十歲

你若加入、我歡迎得很　老小孩

通訊 二

小朋友們、加入本園的、日見其多、實在令人歡喜得很、本期還有許多好稿子、好圖畫因爲到遲了、來不及發出祇好留待下期、恐小朋友們掛念、特此聲明一下本園啓

△親愛的小姊妹　普愛醫院長陳英氏之女公子(左)明桂(右)淑子兩女士陳君醫術甚精故女公子皆活潑强健

通訊 一

小友樂園主人偉鑒、拜求老夫子、二件事情、我們由學校下了學、打算、再練習練習、兒童圖書館、專門兒童夜學、閱報處都沒有、拜求老夫子替我們提倡々々(中青初十一級范國璋投)

國璋小弟弟！你們學校裏、不是有圖書館閱報處麽！至於兒童夜學、小朋友如若白天進學校、晚間就當復習、再有工夫、可以游戲、或休息、似乎不再入夜學、累壞了腦筋、請你問問你的先生和家長以爲如何　老小孩覆

胡扯

(吉長局附小部劉雲升)

植樹節(穀雨)瞎胡鬧聽了半天話、我也都忘掉乘車到公園、草地跳幾跳、轉身回來了、車中人吵笑、花了一角錢、買份滿洲報、一看有我稿、拍手哈哈笑

人不讀書　不如禽獸

初二女任克

不可一日無此君

竹能療俗人稱之爲不可一日無此君淸導丸能療病人亦稱之爲不可一日無此君所異者竹之療俗僅雅人之特好而淸導丸之療病乃大衆所共承

湖南孫家店熊君紹海來書云『鄙人常患大便閉結心腹疼痛手足拘攣等症屢治無効後從陳君韞亭之勸服用淸導丸即覺便通神爽飲食加增現已十分康健矣』

淸導丸微利平肝潤腸導滯凡頭痛暈肝腸上旺胆汁不調口臭面疹痔瘡便秘等症均奏神効

價目每瓶六角六瓶三元郵費免收　遠東總發行所上海江西路六十號韋廉士醫生藥局　各埠藥房均有代售

韋廉士紅色淸導丸　TRADE MARK　PINKETTES

MACNIN

警告！爲父母兄長者！

可怕的蛔蟲！ 不但阻止小兒腦經之發育。亦是兒童萬病之源泉。實乃小兒長大成人的一大難關也。

驅除蛔蟲病！ 凡欲己疼愛的小寶貝。恰悧健壯成人長大。必須驅除此萬惡可怕的蛔蟲矣。

各家庭・各小學校・各幼稚園的必備藥。

滅痐寧　藥片　吉利糖

另備有「殺滅蛔蟲法」「醫家證明集」函索即寄

本劑乃是驅除蛔虫唯一之特効藥。既無如「山道年」之副作用。以及其他中毒危險等。又爲由古代名藥「海人草」去其雜質草嗅而提其精之藥。故其効力更著中外馳名。藥到病除立見神功。且藥味似糖菓。小兒大喜用。不但能除腹內已有之虫。月服一二次。併可預防虫之不再生。誠乃靈驗無比之神妙藥品。亦是有小孩者之必備藥。

定價　藥片　十片四角　廿七片壹元　五十片一元八角
　　　吉利糖　十塊二角　廿七塊五角　五六塊壹元

全國有名大藥房均有出售

總經理　大連日本賣藥會社

總發行所　大阪藤澤友吉商店製藥廠謹製

大連支店　大連市浪速町一四七

CM—24

多小公司

(窰業部)　紅磚特價　本公司議決特價出售六百萬急速來定過數漲價

(建築部)　設計製圖承包建築

(營業部)　各種建築材料一切五金萬國牌載重汽車培濟汽車

(鑛業部)

招幕礦工

本公司現有礦山一處坐落復縣即待開採如有對於礦務開採素有經驗者請到本公司接洽

地址　遼寧商埠地馬路灣中

電話　一五六二　一八六三　礦師住宅一〇一八　二一二五

齒科 早川醫院

院長 早川高志
大連市西通九十三番地
電話三九七一番

德泰公特別廉價廣告

當此春暖之時正是士媛換棉更袷之際本號隨潮流之所尚應時勢之需求新由中外各大名廠採來奇花綢緞綃葛異色毛織等物定價特別低廉望祈各界諸君駕臨光顧是幸

大連浪速町七九番 電話長七三九九番
支店德泰公棧 電話三八二二番

緊要聲明

內弟劉振升於月之十七日拿去敝人登記戳子一個恐其在外假藉名義有借貸抵押或訂立契約等情事敝人概不負責特此聲明

金州管內南山會南山屯 于兆德啓

協茂盛紬緞莊廣告

啓者敝號在大連開設已念餘年之久荷蒙賜顧無任感佩茲際陽春乍屆各時之新貨現已運到凡男女所用衣料及日中必需之品無不求新革故應有盡有深望轉界倍舊惠顧不已歡迎之至特此佈告

大連浪速町五十番地 電話前櫃四六三二 四九八八 後櫃五四五三

極好店基出讓

在市內頂熱鬧市面裝修生財電燈電話一應俱全如有意者請與監部通亭得利內鮑義卿君接洽可也

教授英文

茲有留英文學碩士願於工餘授英文凡有志者請至山縣通一三八號礫礦旅館內接洽

世界大戲院

自陰歷三月二十六日起映 連映五天
友聯公司出品 軍事愛情佳片
前後部 九曲樓 合演
十六大本 一次演完
下期准演 六遥紅寺集 戰地小同胞 富人的生活

上海大戲院

本月念七日三週紀念放映
破天荒國產傳聲電影鉅片
聽 情天奇俠 看
哭音笑聲對白動作歌舞 飛劍躍馬越山移海勢鬪

明星大戲院

今日開映
大中華百合公司最新出品
武術俠義偵探冒險愛情巨片
女海盜
（導演鄭基鐸主演林美如）

白十字醫院

己故雨森良意院長所遺醫院長一席現由雨森家族合議特請日本醫學士梁世喧氏擔任每日親身診察不誤特此聲明
內外花柳眼婦小兒科等特備德國六〇六及戒煙良藥

院長 日本醫學士 梁世喧
入院隨意 病室完備 貧病診治
西崗街九八番地菜市對過 電話三五二二番

油坊機器房屋廉價折賣全部機器計

西洋鍋爐高八尺長二丈双心三百馬力車機攪龍碾子沙囤八百馬力磨電機帶六千燈頭電萬油囤油榨餅囤油水磅鐵油箱四十滾抽水機鑽床大小鏇刨床子水龍檀木門窗舖墊掛油子缸瓦缸碍瓦罐鐵石條石塊台各式玻璃馬車物品繁多不及細載一概廉價出售各地與辦火磨礦物工廠皆可適用欲購著請駕來臨面議莫失良機

小寺油坊舊址 營口 昌記公司啓 長電話七百八拾番

女界福

驚天動地 救人無數
女界福
調經種子赤帶白帶安胎產後 女病婦女百病藥到病除
總發行處大連平和街 德記金大藥房 各埠皆有代售

邊業銀行廣告

本行資本國幣貳千萬元呈由政府核准享有發行紙幣代理國庫特權專營各種存欵放欵匯兌貼現及普通商業銀行一切業務匯水利息格外克己辦事手續尤爲敏捷如持本行鈔券作匯東三省境內各地分行一律免收匯水倘蒙賜顧無任歡迎

總行 遼寧省城大南門內路西德隆店胡同
電報掛號 九九九九
電話總局 總裁室（一五六四）營業室（一六五八） 經理室（一六五七）傳達室（一六〇七）
北寧長途電話（二一七）
日本（一四五八）

分行
天津 上海 大連 山海關 營口 安東
錦縣 四平街 新民 遼陽 吉林 長春
通遼 哈爾濱 安達 綏化 雙城 黑龍江
洮南 遼源 開原 海城 西安 山城鎮
新立屯 公主嶺

啓者本行發行奉天地名現大洋元角券及京津通用角券除在遼寧本總行營業時間隨時兌現外並委託左列各商號代兌

代兌處
遼寧省城大西門裡商業銀行
遼寧省城大東關大街東記絲房
遼寧省城大北關下頭福勝公
遼寧省城大四門裏益和永

倉庫 本總行設有倉庫辦理貨物押欵

後藤デシン

消毒防臭
內務省指定
消毒藥 後藤デシン

注意
若將此藥水不加和清水則要用倒滅其靈效因此藥水重而不浮於濁水之面常愛沈下面之故也
布糙衣服逢有油膩等漬須將此藥水宜和溫水當時洗濯其潰盤可退去如有毛氈等物亦宜用此藥水并多和清水（切忌溫水）同時洗濯功效無比敬告愛惜衣服者務宜常備此藥洗滌則衣服永無臭穢之氣於衛生尤宜眷洋鮮哉海內明哲當注意焉

美興賓大贈送

買幾盒送幾盒購者從速勿失良機

貫大藥行惠鑒敬啓者鄙人在陸軍充差多年以致操勞過度精神不振種種弱病莫堪言狀徧服中西補藥均鮮功效近來幸經友人江星五君介紹勸服貴行馳名美興賓聖藥鄙人當在永泰鴻購買半打未及服完精神充足飲食增加服畢身體強健以前諸多病狀全然愈矣鄙人飲水思源無以爲報謹登諸報端用資證明而伸謝忱同病諸君知所問津爲此致
財祺
陸軍第二方面第十一軍司令部軍需主任王文才啓二月三日

美興賓 大盒五十片 小盒二十片 定價現洋二元 一元 每打二十元 十元

養肺丸

經大連滿鐵衛生試驗所化驗有效證明
經天津市政公所化驗有效證明

主治效力
專治男女老幼傷風咳嗽乾咳無痰哮喘氣急痨傷咳血痰中帶血咳嗽音啞喉熱氣促年老氣短年老夜痰不得安枕肺經諸症服用此藥立杆見影之效百發百中萬應萬靈大盒定價大洋壹元貳毛小盒定價大洋六角

總經理處 大連西崗街電車道北 康德記源棧
總分館處 哈爾濱道外 泰昌堂藥房
各省城鎮各大藥房均有代理處

史惟記時計眼鏡行

開幕八週紀念特別大廉價三星期
貨物精美充足請速光臨購備爲荷

最準確瑞士西買綿白鋼双卡字懷中必備表每只金八圓一角 外埠函購外加郵費金二角

意大利美術實用開鐘每只金一圓 外埠函購外加郵費金三角

各種新式座鐘 掛鐘 懷表 手表 光學眼鏡 望遠鏡 新式羅亭照相機等 無不價廉物美
外埠函購請交郵局匯欵原班回件

大連市浪速町四十三番地
史惟記時計眼鏡行啓
電話三二二二番 振替大連四六五六番
總行上海南京路 分行北平前門外

仁丹

健勝於富
人生多病雖富何益
仁丹可當黃金百鎰

崇治
中暑傷寒 頭痛目眩
猝倒昏迷 腹痛吐瀉
精神鬱結 時行疫疾

●康健人與仁丹
早晨起床 茶餘酒後 上船搭車
讀書勤學 演說談論 聽戲赴讌
從事職務 運動前後 訪問接客
等無論何人斷不可須臾離身之常備神藥也

●近有假冒商標劣藥售出頗多賜顧請認仁丹商標並森下博藥房字樣等庶免受欺瞞

哈郎淋濁丸

五淋白濁一瓶斷根
哈郎淋濁丸

◎可怕的淋症
顏如桃花被以錦繡見如天女神仙而其體內則梅毒淋毒等之窟宅也

折花攀柳綺翠偎紅只是一夕之歡而貽百年之禍者往々有之美人可怕不特傾城傾國也世之年少男女染受淋症
◎多泄膿汁陽莖紅腫
◎尿溺澁滯混下血液
◎龜口封閉膀胱發炎
◎疼痛異常苦如割刀
◎夜不安眠精神悶鬱
◎見如治癒時常排膿

其痛苦異常或用坊間便藥彌縫一時或爲庸醫所誤病入膏肓噬臍莫及矣速般順和公司所發售哈郎淋濁丸（如服他藥無効之疚濁重症者特製哈郎淋濁丸購服定能應响）插入尿道哈郎治淋座藥則尿道中所潛伏之病毒以化學作用悉數驅逐剷除掃絕根本不至十天其痛苦消滅斷無再發之虞世之患淋病者速服哈郎淋濁丸庶幾無貽百年之悔矣

哈郎治淋座藥以尿道消毒作用猛烈近來應用花柳病之豫防者甚多以此藥插入尿道或塗布龜頭部即可完全豫防花柳之傳染也

藥價
哈郎淋濁丸 特製加料 大瓶四元五中瓶二元五小瓶一元二 普通製者 大瓶二元中瓶一元二小瓶六角
哈郎治淋座藥 大盒一元 小盒五角
哈郎良藥總發行 大連 順和公司

哈郎止痛片

一切疼痛服下立止
哈郎止痛片

何種疼痛吾人最難忍也敝公司多年研究自出心裁發明一種良藥精製而成名曰哈郎止痛片如頭痛。牙痛。眼痛。腰痛。經痛。背痛。骨痛。傷風等症服用之在三分鐘之間必能治癒矣藥價每盒三角

代售處
哈郎各藥各埠大藥房均有代售
洮南興隆街和發順
黑龍江省城富山堂
奉天日本站誠昌堂
鐵嶺西門裡義和堂
奉天小西關廣濟堂
奉天小西關新新
奉天鼓樓南五州
營口永世街中西
哈市傅家甸長壽堂
安東市場通誠昌堂
遼陽西大街義和堂
遼陽大和通安達
千金寨東街德泰興
哈爾濱道外寰球
吉林糧米行五州
安東道署街瑞祥泰
長春北門外中西
大連監部通華泰

滿洲報星期副刊

發行所 大連市山縣通一四二番 中日合辦 滿洲報社

發行人 西片朝三 編輯人 金念曾 印刷人 金森享

『春』

羅瓊芳女士

春來了、燕子也告訴你、桃花也告訴你白雲也告訴你、和風也告訴你、飛着、開着浮動着、拂揚着、許多人都讚美它、詩人們會歌頌着很幽雅的韻調、在這美麗的春天裡我們知道、有許多的人彷彿異樣的活潑、美麗！

無計留春住、春麼、她又去了！人們留戀她、她麼、還是要去、春終於又去了！我都沒有什麼概念、不是桃花開了！我不會知道而今是美麗的春天不是桃花落了！我也不知而今又成了殘落的春天、春天我大率經過了十六七個春天、於今是第十七春天了！我只覺得個我一個一個的不同、雖然燕子是一樣的來、白雲是一樣的浮動、和風一樣的拂揚桃花一樣的開着

最初的幾個春天、我可是不大記憶你、到了後來、在小學校裡念書、知道春天裏、可以少穿幾件衣服、賽跑也容易些打球也便當些、可以放紙鳶、那麼、感到十分的有味、再和許多的小朋友們在那絨毯似的草地上玩着、鼓舞着！…！是多麼的快樂有趣呵！後來在書本裏、看到許多關於春天的讚揚！便要發覺些什麼、於是課餘閑暇的時候、就和許多同學拚命的在這圖畫的宇宙裏、遊山、玩水、歌舞、賞這美麗的、明媚的春光、也許是有趣味吧！你瞧！到北陵去的那不是成羣、結隊的人嗎、北陵的風景是多麼鮮艷而壯嚴！幽雅！

到了於今、可便不同了！對於春天彷彿忙會了！有時偶爾看到桃花、看到燕子、看到白雲、到也不勉又傷感起來！天等到聽到涮々的雨聲也不勉爲桃花焦慮咲！果然！明天的早晨桃花零落了！

印度國民運動(三)

(雪痕)

甘地氏發表『與英國之友書』

甘地先生所企圖的、顯然想推翻英國在印度的殘苛的現行法制、他對於窮兇極惡殘忍恣意的總督政府的搾取手段、做他的非軍事的抗爭寧可說是爲求得生存權的必然底行動、何況這一切又是人間所容許的呢

△印度國民運動底理論

最近英國「威斯丹梅爾炎得案斯威爾斯、紐斯」報紙列載一個漫畫、對於印度國民運動、極其諷刺、此外又有倫敦秦晤斯報、在最近的印度號上高唱着；

「對於擁有極多人口、並且包含種種雜多人種的廣大國土、能在整正底政治之下、維持社會秩序、這便是總督治下底英國行政的好現像……

彼等更主張、說總延長四萬英里、一年乘客六億二千三百萬人的鐵路之敷設、及耕種面積七十五萬挨卡、年產額四萬萬封度的製茶業、並擁有九十家工廠、百萬以上之紡錘、與五萬架織機之加爾各答的黃麻工業、尤其依羅斯氏之名所記憶的、馬拉里並及其他衛生事業……等等、都可認爲英國政治的結果、遂給與印度人這樣天來的福音

雖然、現在假如都像英國人所說的對印度祇有招來福祉和幸運、那末印度何必又標榜「完全獨立」而繼續抗爭呢？他這種祇知宣揚自己假道德的話、是一點兒不能緩和印度人腦海裏深刻的印象和刺激、至少也要使印度人看破他那自欺欺人的口調、更進一步加速度的使印度民衆去痛心疾首的反抗縱然英國漠視印度的國民運動、仍想永遠繼續其覇制、以爲正當的根據、恐怕已經不甘壓迫的印度民衆、不能悅服罷？據最近聖雄甘地先生在其機關雜誌「楊谷、印度」上、發表的「與英國之友書」上、對於此項問題實下理論如下

我們希望的獨立、是否存在着本質的誤謬？對於各民族天賦底權限之獨立號召、真摯的英國人反對的事實、我們除想定彼英國人祇顧阻止印度人的自由以外、完全再沒有說明的方法、假如印度今日不適於即行獨立、但是我們希望着獨立、又有什麼不可呢？倘若我們爲達成獨立的願望縱有一度試練內憂和外患的必要、那祇是爲自由而苦鬥、在民族的歷史上、並非值得什麼稀罕的事情……(未完)

◎朱朱結婚◎

東北邊防司令長官公署機要秘書及新民儲材館長東北文化社長朱光沐氏爲東北有數之新進人物本月念二日在瀋陽同澤女中大禮堂與前內務總長朱桂莘氏第五女公子湄筠女士結婚由張長官漢卿夫婦爲兩方主婚婚儀隆重賀客盈堂此係禮成後合影之麗影也(瀋陽光明照像館攝)

譚詩

——詩的原質問題——

我們研究文學應該先有入手的方法、才能得事半功倍的效果、詩是文學中最重要的、尤不可不有方法、但詩的本身向來是不受什麼方法的羈勒、也不被那一派所規定、因爲詩是錯綜情感的表現一經拘攣便無靈氣了、然無形中歷來的詩、都有一種極普遍的規定、尤其在近代、此種規定大約如下

詩的主重原質是 音律和韻語、這種規定是從 來所稱爲「詩人之數」、這是謬誤的、甚或影響及文學上之眞實的重要的原理、將詩的原質問題、加以詳細的討論韻律是否爲詩中最重要的元素、此問題歷來爭辯不休、不知這是根本的錯誤、此中錯誤、更甚於其他的原因、使研究文學的人墜入混亂中、不知所從、推究其來由、全在於「散文」這字的曖昧、因此無意中我們就以爲凡有韻律的都是詩、否則爲散文、其實文學上的根本分別就是創造的文學、與非創造的文學兩種詩與小說就文學上解釋、及古代的用法都是用以表示創造的文學之最適合的名詞、散文與韻文的區別只屬於思想的次序完全不同、此種誤解的來源是很容易說明的、韻文以齊整劃定的次序表白事物、在各國文學中、算是最普遍而且歷時最久、散文不過是「後起之秀」希臘的古詩(世界上詩的概念是由希臘供給的)完全是韻文、且詩中有天然的音律、我們從廣面觀察、就知道古代的詩大半是韻文的、近代的詩(創造的文學)一部分是散文的、且覺得莎士比亞的詩轉節處是散文與韻文互相交錯的、因此轉節才能發生戲曲的效力、希臘的戲曲則不然只用兩種不同的韻文就可以了、我們應知道主張韻律是詩的必要的人也非無所根據、但是我們可以這樣解決這問題、韻文的詩與散文的詩是詩的兩種、分別詩的種類是一事、分別詩與非詩的異點又是一事、二者豈可相混？韻文的不能都算是詩、猶之散文的不能都稱之非詩、明乎此、就不至墮入魔道了

(鄒鑑泉)

春曲

(常法綸)

春的第一聲、
是梅花報來的。
但是他很早就悄悄地溜去了
不參加這繁華的宴會。
在蝶兒的粉翅上、
我嗅到幽靜的春之芳香、
在花兒的微語裏、
我聽到輕柔的春之歡唱、
花開了
蜂兒同她親密的接吻、
花殘了、
蜂兒偸々地溜跑了、
可是蜂兒也老了。
湖風呵！吹－吹－吹－
吹起春水的微波、
吹起少女的心波、
春雨呵、滴－滴－滴－
滴開了紅的花、
滴生了綠的草、
可是我的心苗呀！還依樣的枯槁
頑皮的小鳥們、
唱着－－唱着－－
終於將杜鵑花引得格格地笑了
少女們呵！
暮僵在春的沉醉裏吧！
防着她吸吮你櫻唇上的硃砂
梯花寂寞地落地、
再也不能扒到枝兒上去、
蝶兒飛過也不理會了、
惟有詩人替她流着眼淚！

『祇是徒然』

(化奇)

九點半鐘的光景、大家又聚攏在這個斗室裏、從什麼事談起我不記得、一直談到我的對於人的態度使我每條筋肉都緊張起來、朋友在這時指出我的生活態度的矛盾來、我無法否認、但心底裏對於這總覺得有不可解釋的解釋似的、最後、我祇想得一句最普通而又似乎閃爍其辭的解釋語來、「我不能滿足我的慾望」。

我、不是任何別人、做了我自己的慾望的迫害者我現在的慾望、說出來是十分的簡易、不難實現、的、但我自己却百方的來阻撓它、也不是什麼兩個相反的心理上的或所謂心靈與肉體的鬪爭的現象、簡直是任性罷了、或者可以說是同意識的我的糾紛罷了、但這也並不是自己不知道、詭譎的意識、却給我找出一個解釋來、說這種任性、就是生活力的輸入和潛藏、而且、而且認爲這樣才可以減少生活下趣的危險性經過理性的判斷後、覺得的確是如此、不過過甚的這樣任性下去、神經系恐怕擔當不了。

一個月以前的生活的急轉直下、揚溢着生活的力但是到一月以後的今日、估計一下祇是徒然、一切的一切「祇是徒然」！

這又是一個急轉直下「徒然」恐又在那裏等候着我如同餓的鷹在那裏等候着一個雛一樣、假使還不能擺脫一切、提起來抓得住的幹一下。

新寫實主義的第一聲

(許德佑)

要稱爲眞正的新寫實主義的作品，應當含有很多主要的條件，當然在目今什麼東西都很淺薄的中國自然找不出一個代表的傑作即是在號稱「不讓人」的日本也沒有什麼了不起學新寫實派的東西、我們並不是像陳勺水先生在他那日本新寫實派代表傑作集那樣地將新寫實主義的特點一一地臚列出來然後才將每一篇小說或劇曲去分析看這其中是否含有這種文的要素、我們覺得這樣未免太過於呆拙了、所以先在這裏將「第一聲」中的故事敘述了、然後再概括地將自已的意見說一說

「第一聲」是日本青柳信雄的作品、裏面敘述一家中下的人家、父親老了、找不到事做、他的女兒便只得在一家咖啡店裏當侍女、像侍女那樣的職業當然是很悲慘的要忍着隱痛去和無賴的男人周旋！而她的家裏所以弄到這個地步的祇是爲了她的哥哥加入了社會黨、以致毋親死了、父親在公司裏做了二十多年的飯碗也丟掉了、而哥哥自已更顧不了家裏的事

在這種情況之下、女兒爲了懷疑『自從哥哥幹那種什麼實行運動之後，我不知道到底在世界有一個、因此增進了幸福沒有…有一個人受過實惠沒有』而乃去幹那種「壞事」來維持她和他父親的生活

這裏顯然是她那對革命認識的不堅定、也正是代表現代一班人的對革命的態度、

但是、最後她聽到了哥々被殺的消息後、便覺悟到、『現在是該輪到她了』而立刻說出、我眞沒有知道哥哥的『爲人』而實際去繼續哥哥的工作

故事很簡單、是不是？只是寫一個孱弱的女孩子對主義的最后信仰、但一青柳信雄描寫的手腕却很不錯、他首先用了共同大屋的管理人向父親討房租的對話來表現出家中的窮况以及社會上對女兒所做的事的批評、輕視接着又以一個喝醉了的青年來寫女兒在外面所幹的事的眞相、最后方由父女的對話而說出哥哥的一切、在技巧上是一些話病也沒有的

不過、第二場的意義未免有些含蓄不盡、父親用了一種毫無氣力的聲音在喊着、『退給我、退給我』倒底不知道是指着什麼而言的是說他現在唯一的女兒也要去幹實際運動而要『退給他』的嗎？

不過、全劇中最值得注意的是最後女兒的覺悟、含着很濃厚的教訓目的、所以最適合於中國大衆的需要的文學、也應該是新寫實派的作品

給丁妹

(次顏)

妹妹！

好久我們不通信了、簡捷的說、我們沒有通過一次信廢歷的正月初七吧、迫於衣食、迫於職守、我不得不忍痛地離開我可愛的故鄉、我們既沒有好好地談幾小時的話、也沒有互道一聲珍重、妹妹、在晨光微曦中我提了手篋步上輪的時侯、也許你還甜蜜地在溫暖的被衾中酣睡着、想不到我在這時已離開了你的懷抱到異鄉去飄零了、妹妹！我們便這樣地一別、永沒有會過面、在本年內

前三年吧！你還在故鄉求學、那年冬、許多親戚都到頤母家來作客、髫齡時的親愛在我們青春的生活之道上重新尋跡了回來、我是喜歡宴起的——這種脾氣我至今沒有改變過——每天你總一々穿好了衣便走近我的床前、替我掛起帳門坐着和我談天一直到我起身、晚上、你常々是等待我睡下了、才攜了燈去睡　妹妹！你還能記得麼？

我常常逗你惱、及今每一憶及、輒追悔自責、深更不能成寂、但、妹妹、你一定會原諒我的、在那時我因爲過止不住我燃熾的愛焰、所以有這樣連續不斷的要求、可幸你惱的時候是惱、順從我的時候也像羔羊那般順從我、妹妹、現在我不想再逗你惱了、便是、我沒有勇氣再吻你的雙頰了、妹妹呀！我是應當怎樣的怎樣的狂飲那回憶的甜酒呀？妹妹！你現在是中學生了、生可以傲視一切的中學生、像我、那樣四海流蕩、顛沛落魂的失學者、憑着甚分來吻你來愛你呢我祇得粉碎我對你的奢望、消沉我愛你的熱情在腦蒂間把她粉碎、在心地中把她消沉、這樣多病的弱質　還是減少些精神的痛苦的好

近來因命運的多乖、心緒常覺紊亂、夜間頻患失眠、午後又頓形渴睡、我早、知道的、即使你愛我、我的壽命也是不長的、與其將來連累你、多增你的痛苦、還是在我多添些傷心的資料、妹妹—我大概是不中用了

事最近、得君的函告、知道你不日將出閣、這個消息如果是在三年以前被我聽到時我會憑着我一股火熱的勇性把這件使我心悸淚流的不幸不顧一切地消彌、但是、妹妹、在今日之下的我再也激引不起那樣的感情了、或者、不能說感情、祇能說勇氣、罵我吧—妹妹—卑鄙懦怯者

外面霏霏地又在下雪了、寒氣從窗格中涓涓地吹送進來、使我戰慄、大概頰上的淚珠不致立刻凍成冰吧！

想寫的眞不止此、可是、頭暈了、指痲了、不得不使我停筆、留着下次再寫吧、—妹妹—望你珍重、風雪之夜

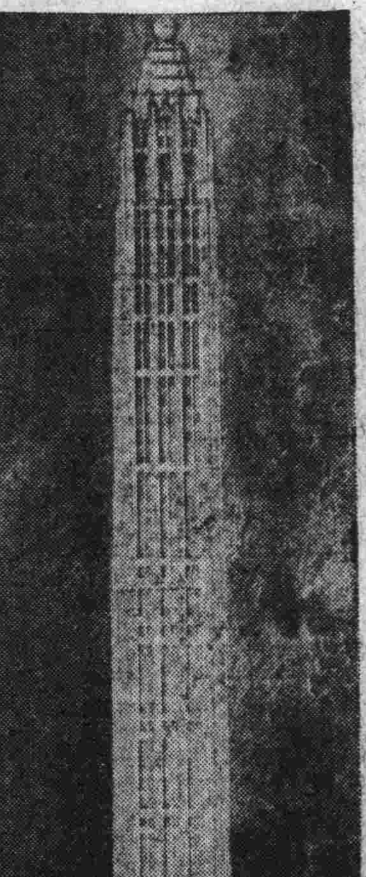

△——世界最高之摩天閣

紐約西迪銀行及法瑪公司計畫建築如圖之世界最高大樓其基礎工程明年初即可告竣豫定於一九三一年內全工完成該樓高九百廿五英尺

夢痕

(小鵬)

一望無際綠油油的嫩草地上生長着許多紫羅蘭、放出那茄色的小花、清秀宜人、靠近的一條小河岸上的幾株垂楊、舒展開輕綠的嫋線、嫋娜着迎風飄搖、絲絲的瘦影印在那波平似鏡浪疊魚鱗的水紋上、愈顯得清碧無垠、三五顆紅桃正在灼々其華、好像火一般的興盛、縷々的芬芳、隨着溫和而新鮮的微風、散佈到空氣裡、煞是清人腦力助人精神、遠遠的青山、淡々的浮雲、金色的陽光、愉快的鶯歌、無一處不是寫眞的天然畫稿、作詩的才料、哦大概是春雨乍霽的時光吧、若不然那如茵的草上、怎麼還盈着些許水珠兒呢、並且幾處泥上、還印着鳥兒的爪跡呢哆、這的確是一個美麗的地方、可是遊人很少、看去到像村莊的郊外似的、其實遊人越少、方能成其幽雅、若遊人一多、笑語喧嘩、反而使山水減色、殊不如這樣清靜爲清奇、在河的岸上、大樹影裡、石山下坐一個青年畫師、正在支着他的畫架、拿着畫具在雕着他意中的景物、細々的畫呢、看他有時站起、有時坐下、時而慢々的擡起頭來、時而又低下去、正在用心作他性情中最愛作的畫事、不想一陣清風掠過、把隔岸的桃花吹下來幾許落在水上桃瓣浮動在水面上零亂的令人可憐、他被這一吹之後看着那片々落花隨水流去、不住的發起呆來、那不堪回憶的往事、一幕々的又湧回在他的腦海(未完)

人生的『須有』

(奇化)

正是午睡後、朦然地坐到寫字檯前的時候、殊有的東渡待發時寫的信遞到手裏來、却並不能興奮我祇是裏面有一句「人生須有駱駝獅子和孩子的精神」使我覺得這「須有」兩個字下得有些唐突、這個「須有」是對於人生有什麼必要呢？

駱駝、是的駱駝似的人生、甘願負着不可在加重的重負、走着漠漠無垠的遠程、那障天蔽日的狂風和走沙、那一日數變的嚴寒和酷熱、更有那意中的苦饑和奇渴、他不能攝取身外的涓滴、他只好燃燒着他內在的生命的燃料！有限度的生命的燃料、掙扎着、掙扎着一直到呼吸着他底最後的呼吸迎着那末日底到來、眞是啊、駱駝的性格、賤而又直的、岸然而又馴伏的、他底賤和馴伏、不能而且不屑學一隻狗或一隻貓、受人們的豢養、飽食暖居、專心來對付那可憐的窮漢和那可憐的耗子、他底岸然和直、又不能而又不願學一隻虎或一隻狼、伺伏險、殘殺他所目遇的生物、唉、唉、駱駝底精神、對於他自已是何所取呢？

但是所謂獅子底呢？那是說他捭兎之可取罷？是的、以百獸之王中的王、不惜失其權威、以全身之力與一個可憐的狡兎相周旋、在紳士們看來、眞是他媽的的了、但在獅子自已却以爲這是他的本分、祇要是他所注目的東西、他總是細大不遺地抓住、說得修飾點、無問於大的小的、他都能提得起、抓得住、並放得下、收得攏、你看這個「捭」字裏面所含有的動作、是如何地生動而巧變哎！

至於孩子呢？那不用咕噪、在所樣教育家底兒童論裏、到處都可以找出孩子底精神之可貴、不過我以爲還有一件沒有人提過、那就是孩子們不顧一切不怕社會底控制的精神

人生須有這三者的精神、人生才見得充實！我於是才了然於淼君的這句話

海濱之曲

(蓋平劉蘭蓀)

(一)

激烈的風、擁護着波浪兒洶湧的飛來
遠々的海面上、浪花兒使勁的高[illegible]
啊！辨不出是風聲浪聲、但聽到狂吼！
我冗忙的心房、被他驚得貼伏襟懷

(二)

擡頭看去、疲倦了精神、總找不到他的邊界
眼簾畔、儘映着那萬馬奔騰的氣概
鼓舞起我蘊藏的丈夫雄威
願幫着滚々波濤、逃出天涯海外！

(三)

檢了處潔淨的石礁、屈肱臥倒
這四邊都被淺水兒圍繞
快哉！快哉！我拚了喉嚨高喊
高大的聲浪喲、被潮聲兒比小

(四)

引領長空、覺着這七尺軀體、紅塵淨了
白鷗喲！你幾生修到這樣翩翔於浩渺？
他祇是呀！呀呀！呀的唱快活曲子
他忽問我、對這煙波浩瀚、俗氣兒減却多少

(五)

純潔的浪花兒啊
你能否給我洗掉這胸中傀儡？
他靜默了、久許我誠摯的懇求！
可惡的後浪、推去了我極大的安慰

國府對東北授勳之典禮

自中俄紛爭以來東北軍事人員効命疆塲拚命抗俄功垂邊城聲播全國國民政府鑒於各將領勞苦功高乃派吳鐵城代表攜帶勳章北來分授遂於四月七日在邊署舉行授勳典禮

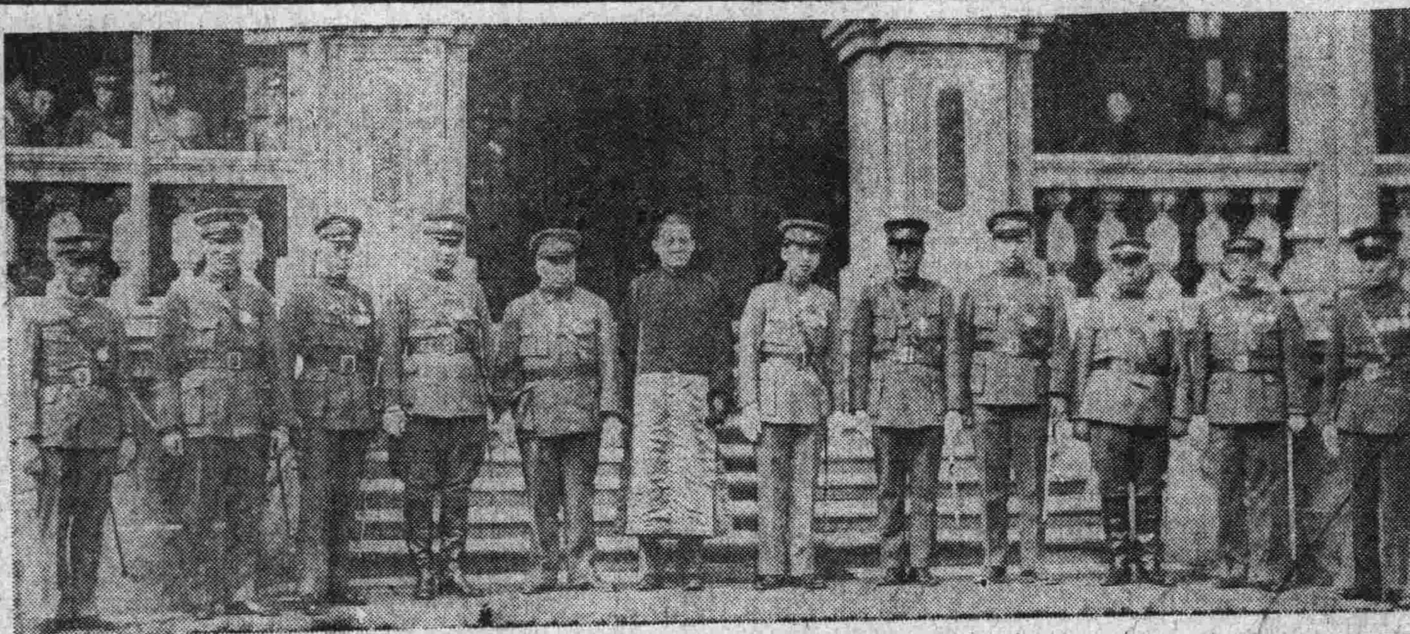

圖中由左起 一、臧式毅 二、張煥相 三、于學忠 四、王樹常 五、湯玉麟 六、吳鐵城 七、張學良 八、榮臻 九、吳泰來 十、于芷山 十一、陳興亞 十二、周濂（瀋陽光明照像館攝）

櫻花看後

（少夫）

這個人趣味式的文字尤其是到過日本的人們、或長或短地都會寫過的這櫻花的文字、我本不預備再來惹起讀者的無聊、但每個人有每個人的觀感、而我今天的遭遇似有不吐不快的原故、因此便又寫下了這篇

一星期前、讀賣新聞上便載着今年的櫻花、是四月三號開放達頂點的日子的消息未欣賞過這日本國花的我、自然是格外留意到、湊巧今天四月三號、又是雨後初晴所以午後和朋友興高彩烈地向上野公園而去

櫻花有點像桃花、作粉紅色、其實也並沒有什麼異觀但人類總是愛誇張的、正如海寧的潮、被人們說得有聲有色一般

上野公園的地方非常之大裏面包括有帝室古物館、美術館、圖書館、東京美術專門學校、動物園、區後所、櫻花除這里很多外、此外飛鳥山也不少、這麼一個廣大的處所、幽邃的地方、也就不免時常發生許多風流韻事名稱既叫上野、而又沒有專門搜查這類事的巡察、那自然變成一所野合的製造塲了我曾聽到關於這類的一件趣事、恐有傷害大日本的文明不便說了

我們坐在草地上、仰頭看看那無知被人利用的櫻花、在陽光中獻媚、再看看那高髻和服木屐的女人、戴制帽學生、玩皮球的孩童、覺得他們和我們同樣地無聊、劣質的朝日牌煙紋同時也盤旋在我左右

經過了西鄉隆盛的銅像、下着石階、因爲同伴們要看新刊圖書、便決定上松坂屋去、不意在從上野公園到松坂屋的短促途中遇到一件似平凡而非平凡的事

一個怪形狀的截髮旗袍小脚的中國女子 被一群日本男女圍繞着簇擁着向前面叫囂着走、我倆立刻避到旁邊不敢去追詢什麼事體、免得這群男女拿輕視卑賤眼光無辜地集中在我倆身上、但雖然如此、我倆都好像害瘧疾差不多、恥辱和寒冷一般、侵襲得異常難過、不料進了松坂屋又看到一個當廣告的圓角上衣 短裙的女子、我倆先以爲是松坂屋雇的中國女售貨員、但走近在他的流利日本語當中、方知道是和上海什麼西書公司門口的戴瓜皮帽、着馬褂、穿朝靴的中國孩童、是一般的用意了

這侮辱所滋生的不快、把我們整個的意念都消毀了、挾着悒鬱和憤恨我們再無也心去留戀、便忽々地回來、「櫻花所給的賜予」我不禁這樣反覆地說着

四月三日晚一時於東京

走過一家酒吧！

（笑驚）

夜色蒼茫的橋頭、
酒吧的華燈閃閃有如白晝
那兒有盈樽的美酒、
那兒的女人
那兒的女人媚笑對着江流
我獨立橋頭
波底、波底、波底……
波底我又見了那座金色的高樓！
走近那扇門旁
酒香、啊、周身的血液奔放？
裙、腿、血的胭脂……
眼睛眼睛也有閃閃的幽光
倒了、我倒在這扇門旁
靈魂偸々閃入那座地獄的天堂

我又佇立在橋旁！
燈光經灰暗
手挽手的走過我的身旁
她們已經沒有靈魂
隨着風在那麻旋轉！

我回頭默望着波心
波心也有纖影來去的蠅擺
魔宮開放
啊、迷人的夜叉充滿了街
夜色沉悶的橋頭
酒吧的華燈閃閃有如白晝
金樽不能在手
美人
美人不再賣弄溫柔
我獨立在橋頭
波底、波底、波底……
波底我祗看見那座金色的高樓

生命之歌

（結青）

—留別海濱的朋友—

紅葉受不了西風的欺凌向溪中逃遁、
朋友、枷鎖了、
要去把生命找尋、

▲

莫笑我因怯弱而怨恨、
看吧、如今跨上戰馬登程
感情的鞭揚起、
絕塵地奔往敵營、

▲

不管一切愛和憎、
替它留一滴生命、
現在給我一個聰明、
戰呀、戰總是人生、

▲

朋友、再見！
在某個世界、
那裏有光的紅、
快樂的和諧

革命者

（阿爾志跋綏夫著）（曉岑譯）（續）

他就踢着馬跑去了、戈布里安德生看看那匹馬跑得很謹慎、牠豎起蹄子的美態正像緩緩地跳舞一般、牠的耳朵直豎起來、那隊兵士的中起了一陣喧鬧的聲音、以後他們就分散到各處、祗剩下三個穿黑衣的人在那兒、兩個長子與一個矮瘦子、安德生似乎可以看得見那個矮子的頭髮、牠是很光亮、他又看見他的玫瑰色的耳朵凸在兩邊

現在他完全明白這是怎麼一回事、這是一件非常可怕的事、他疑心他是在做夢

「這雪、郊原、樹林、天都是這麼光亮美麗、春天的氣息是對着萬物、但是人們還要去到殺場受死、如何是好呢、這是不能夠啊、因此他的思想昏亂了、他突然幻想着一個人、瘋狂地走去、尋找他所不慣於看見、聽聞與想像的東西、應當不要聽聞看與想像牠

那三個穿黑衣的人單行地站着、有兩個人距離很近、那一個矮子距離稍遠一點

「長官！」他們之中有一個人用失望的聲音喊道、安德生看不清楚他是那一個、上帝看着我們長官

八個兵士下了馬、他們的軍刀是呆笨地揭着、他們顯然是很忙碌、大有殺賊的神氣

經過數秒鐘的靜默、這些兵士離那些黑影兒不過數步遠就列成一行他們準的槍正在這個當兒有一個兵士掉落了他的軍帽、他將他拾取來、也不拭去上面的淫雪、就將他重載在頭上

那個長官仍是騎着豎起耳朵的馬在那兒跳舞、其餘的馬也豎起尖銳的耳朵靜默地看看那些穿黑衣的人、牠們的長頸都偏側着

「饒恕這個孩子吧！」另有一個人的聲音打破了空氣「你爲甚麼殺一個孩子眞是罪過這個兒子犯了什麼罪」

「伊文維甫、做我所命你做的事」那個長官大聲喊道蓋住了那個人的聲音、他的臉紅得像一塊紅法蘭絨一樣

（未完）

初戀

（二）（小霞）

「你知道我在那裏住嗎？」她這樣問我

「我不知道！」我堅決的回答她

「你天天回來回去走的不是一個小胡同嗎？」

「你就住在那裏嗎？」

「是啊！那胡同裏只我們一戶人家喲！」

「怪呀！我天天走那裏怎麼沒遇過你一次哩？」

「你沒遇過我嗎？我常常遇到你呢！」

紅日從蔚藍的天空裏、懸掛起來、城外的小販們蜂擁般的向城裏進着、城裏的耕夫們已準備向城外出發了、錯綜交差、橫衝直撞、這些、我却不會聆到因爲：她那兩隻柔軟而細膩的手、握着我的手使我目空一切了

「我走了！我們該吃早飯啦」她左手握着我的右手並且拍拍的用右手打着我的手心這樣說

「我願意和你玩！當她走到城下、我這樣無味的喊了一聲、她那兩隻如秋水、如寒星、如寶珠、如水銀的眼睛往回一睩、嘴一撇、好像是譏笑我、但我又有什麼可譏笑的舉動哩？莫非她嫌我好哭嗎？然而、她安慰我的時侯、也曾撇過一次嘴哩！莫非也是譏笑我、胡思亂想、由撇嘴想到哭、由哭想到這次的巧遇、由巧遇想到城外的風景！由風景想到水裏的樹影、由樹影想到她的散髮、想來想去、她那一個窈窕的幻像、總不會離開我的腦子哇！

自從這次以後、我天々要在她的門口遇到她的、並且每次的遇到、至少要說幾句話、至少要看到她的撇嘴、這樣一天一天的過着、我對於她的一切、一切的一切、沒有不知道的了、尤其是她那種撇嘴不但沒有含着絲毫的譏笑、結果、結果却變成一種可愛的撇嘴啦

她的確比我大着兩歲、她就在縣城中女學校裏讀書、因爲她家裏只有一位年近古稀的外祖母——父母雙亡、兄弟鮮有——所以她是在校外住、這樣一來、到是給我們造了一個機會、據說她在學校裏一般同學和先生們、都很喜歡她的、我想這不會錯的像這樣一個嬌小玲瓏的女孩子！似乎不應當稱她女孩子——到處都是要人欽慕的：何况這樣一個不滿百人的學校哩？

製鐺的鈴聲、催促着我們向教室裏走着、因爲這一點鐘是圖畫、並且又是上午的最末一課啦、所以先生雖然是伸手擦脚很莊重的講着、然而我所想的只有不一會就會見面的她喲！

「上次我們畫的是什麼？」先生喊着我的名字突然這樣問了一句

「畫的是梨！」我果斷的回答他

「你畫的是什麼」他好像抓住了證據怒恨々的問着

「也是……也是梨！」我很不自然的回答他

「你看這是梨嗎？你又求誰給你畫的吧！你這討厭的學生、還會哄我：別說你畫不了這樣好、你們這一班裏也挑不出這樣一張來？哼！明明是個蘋果偏說畫的是梨！站起來！——

（未完）

夢裏的枯懷

（曉岑）

春歸了、明媚的春光籠罩着塵寰、那含有詩意的玄武湖邊、這時又恢復了舊時的盎景、宅畔梅枝、重撲上淡紅的輕粉、渡頭楊柳、又染着淺薄的青痕

這天、蕭夫像夢一般恍忽在堤上、茫茫地走去、寒峭的春風在他的后面狂暴地催促、更使他感覺似駕雲霧一般昏天黑地、不知所從、他沒有聽得湖水潺湲、也沒有看見四週的景色、更不知道他已經飽受路人的指摘、批評他是一個瘋狂者、他祇覺得面前有一個浮動的女郎行影、那影兒是雲良姑娘、抑是勾魂使者、他不知不覺地飄忽地跟着她走去

一忽見、一株濃陰蔽日的大樹在望、他覺得疲乏不堪就加緊了脚步、到那株樹下的淺草平鋪的地上坐着喘氣一陣昏茫、他就躺下來睡着了

夢魔來了、夢幕開了、他恍如粉墨登場的戲子一般

○○○

這時暮山四合、晚景蒼茫金黃色的太陽僅露出一角浮於緋色雲煙之上、空中陣陣的歸鴉爭繞着大樹飛鳴、大有無枝可棲之概！西邊荒城立着幾名號兵、他們迎着颯颯的晚風奏起悲哀的曲調、使睡裏的少女與湖濱的浣婦聽了、也爲然思淒然、何況蕭夫是一個得憂鬱症的人呵他早已仰首向天、淚泉如湧了

他驀地眼前一黑、他的一對眼睛早給一雙柔嫩的手蓋住了、他並不詫異、也不作聲、只管領略從後面吹來的香氣與背上依倚的溫柔、後面的人笑了、發出嫩柔的問聲

「你猜我是那個？」

「蘭妹、放了手、坐下來吧！」

她放下了手、向後面拂着她的蓬々的頭髮、蕭夫挨近她坐着、呆看着她的肥白的面孔、一句話也不說、她急了、就打着蕭夫的手道

「你啞了嗎？怎麼不說話」

蕭夫這才微微地回答說：

「我在默想你我的事情呵！」

「甚麼事？你說清楚吧！」

她說罷紅了臉、斜着蕭夫一笑、她的眉間與唇邊都啓示了愛情的字幕、他們不覺得涼風的侵襲、也不曉得月兒已上柳稍頭、更不曉得有落葉堆在他們的身上

「你我的事情大概沒有問題、不過明天就要離開此地了」

「到那兒去？」

「回北平去？」

「幾時再來？」

「至少也要三個月？」

「這悠悠歲月、三月離情、我怎能受得住呢？」

「這也是沒有辦法的事、你忍耐些罷！」

她說到這裏、淚水已盈々地藏在眶裏、蕭夫自然更加難受、眼圈早已潤濕了

○○○

他們倆從堤上携手走回來就在渡頭作最後的一握、天海角、從此分離了、蕭夫看見她孤獨地歸去、口內就發出抖顫的淒聲：別了！她的倩影似乎也回了頭作後最的一顧

在這四週的靜寂中、微風送來隱約的簫聲、這簫聲是從何處來的？他似幽人在楊裏哀唱、又似鬼魂在墳墓裏呻吟、月光像銀水一般瀉存地上、蕭夫尋找她的踪痕他幻想着別後的愁情苦緒、就哀訴過往的風神、不要把他吹得無影無踪

月兒斜了、風也大了、蕭夫的夢也醒了、他靜默了一忽、驀地跳起來自言自語說

「呵！我知道了、所謂人間的樂趣、祇有在夢裏尋求」

三〇、四、十二

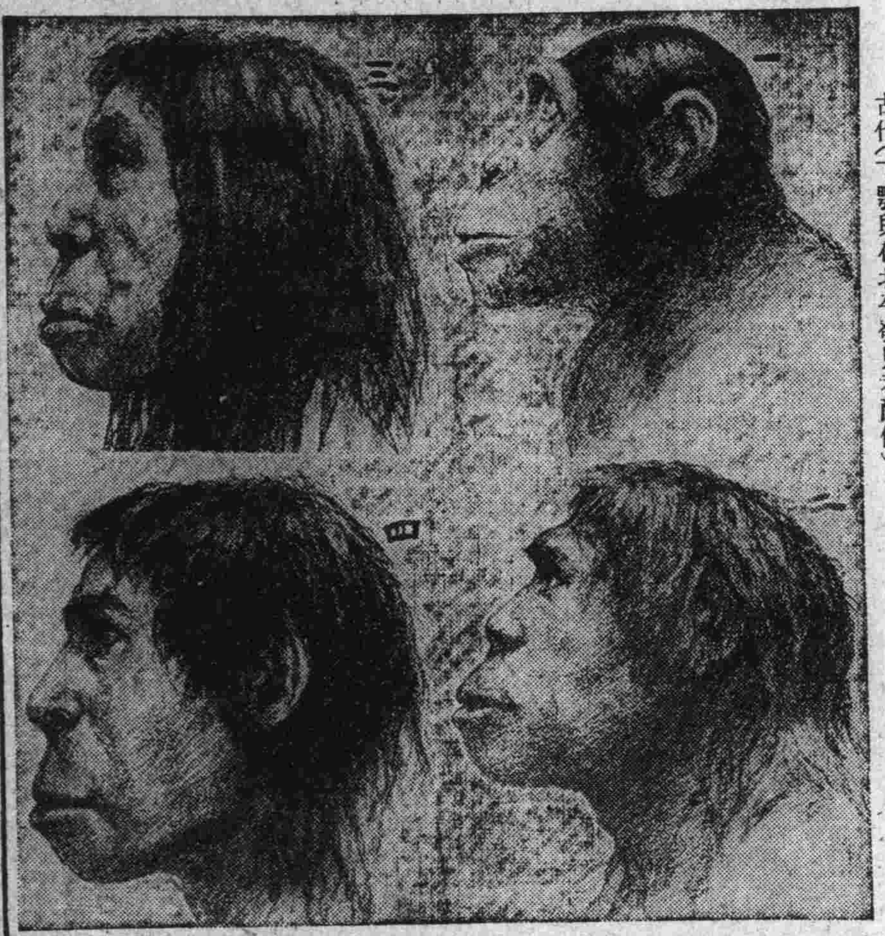

△進化論者所見之頭骨▽

（一）「西班季」猿之頭（人與猿先祖之後裔）
（二）一八九一年爪哇發見之頭蓋骨因之推知第三世紀時曾有此種人猿
（三）其後在北京發見之頭蓋骨
（四）一九一二年在英國沙塞克斯發見之頭蓋骨因而推想曾有此等人生存古代（下顎與在北平發見者酷似）

△英國易頓大學之奇習▽

該校嚮昔以來以一種傳統的習慣每年必舉行一種戲球比賽極臻勇壯惟勝負頗難判定自念年前曾有一度判明勝負後迄今比賽者均不相上下圖係該校寄宿生與通學生之每次奮鬪以爭勝負之情況

春去了

（安心正）

青青的高山下、緊靠着一灣綠水、熙的楊柳間、百鳥歌其中、碧綠的草地上間雜着朶朶的野花、微風吹來、牠的頭兒在不住的隨風顫動、雙雙的粉蝶兒、在花間上下的飛舞、如是的自然春景、怎不使人欣喜、怎不使人迷醉呢？

正當欣賞春光明媚鳥語花香的當兒、那無情的太陽、已墜入山下、餘下的幾線陽光、似在和我作別、明日夏哥來了、牠是你們炎熱的至友、我去了、明年再見！啊明媚的春去了、爭往林中的宿鳥、陣陣的由頭上飛過、大地上的一切春色、也似隨着太陽沉沒下去、不一刻那朗朗的青天、由淺淡的而深黑下來、這時的我、垂頭稀興而回

宿舍裡的同人、都未在屋、一盞十六的電燈、照耀於斗室之中、我首先打破室中的沉悶、進屋坐下夫役老王、給我斟上一盃茶水、隨後他就將壁上的日曆、扯掉一張、老早的現出初夏的明日來

明媚的春光、是去了嗎？是當眞的去了嗎？可怕的炎夏、是來了嗎？是當眞的來了嗎？唉！好快的光陰哪！…

顆顆的繁星、佈滿於太空、大街上的汽車、在不停的來往、我老早的倒在床上、眼兒注視在天空、巳心內不住的幻想：…

明媚的春光已去、炎熱的烈夏將來……春吁！您去是能够再來的、但是已過去的我呢？…

一九三〇、四、二〇

於皇姑屯站

春夢中

（羅瓊芳女士）

有岸畔的桃花…鬪艷、有堤邊的柳葉…爭妍、有樹上鳥兒的歌聲…輕奏着淡顏的流水

有路地的綠草…如茵、有山上的黃花似氈

有將暮的青烟…和春捲起！

有田陌的農人…往來、有溪邊的遊子…徘徊

有草的牧童…做了伴侶！

還有隱現着在山崁裏的茅屋蕭灑中待種的水田、山灣裏花叢間的城角

呵！是不是不一重天國、是不是又另有桃源？我披髮在這春之大氈上亂舞我洒在這春神羽翼之下狂歌、我帶瘋似癲的、沂[illegible]

呵！我祇有乱舞、狂歌、享受這春之美夢吧！

寫於十六、四、十九

新書目錄

▲野草	大洋四角
▲入伍後	大洋五角
▲食客與凶年	大洋六角
▲七個絞死的人	大洋四角
▲荊棘	大洋四角
▲園桃	大洋四角五
▲洗澡	大洋三角五
▲寶布謠	大洋二角
▲法國的歌謠	大洋三角
▲文藝批評史	大洋三角
▲西冷橋畔	大洋四角五
▲明朝	大洋五角
▲溫柔	大洋四角五
▲丁寧	大洋七角
▲在黑暗中	大洋八角
▲民間趣事新集上	大洋四角
▲民間趣事新集下	大洋四角
▲招姐	大洋四角五
▲阿英	大洋三角五
▲朝霧	大洋三角
▲寂寞的國	大洋六角
▲畸零人日記	大洋六角
▲蜜絲紅	大洋四角五
△苦笑	大洋四角五
▲短篇小說	大洋三角
▲菊池寬集	大洋六角
▲良夜幽情曲	大洋四角五
▲再造	大洋七角
▲木偶奇遇記	大洋七角
▲秋之淚	大洋七角

△函購辦法

外埠函購如有滙欵不便者可以郵票代用但照九五扣計算有汙損及揭不開者或各省於本省通用之郵票一律不收郵費約照書價加一成有餘退換不足照補特此謹佈

附啓

敝號之圖書目錄現已出版如蒙索閱請附郵票二分當即寄奉不誤

啓明書社

大連市沙河口大正通

電話 九四二七番